第壹家痔科醫生

李淑美

洪家祖傳專治痔科
[illegible]包[illegible]不[illegible]斷根
[illegible]十餘[illegible]萬人
登報[illegible]各界常聞
[illegible]各已久[illegible]移再佈
[illegible]街門牌三十四
[illegible]

洪庭梓
李淑美 白

民國十二年十月三十日 [illegible]

中華民國十二年十一月十五號　禮拜四　叻報

第一頁　癸亥年十月初八日

第一萬二千二百[illegible]十七號

叻報

有限[illegible]

LAT [illegible]RESS LTD.
Chi[illegible] Newspaper.
THE LEADING C[illegible]SPAPER IN THE STRAITS SETTLEMENTS [illegible]D MALAY STATES.

Thursday [illegible]th November 1923

Printed and P[illegible] by CHOW KUENAM, B.A. B.Ec.

EST[illegible]ISHED 1880.

本報特別啟事

一、成立年限　本報成立於前清光緒七年十月二十日迄今已四十三年
二、宗旨　今後宗旨注重實業教育
三、總經理　陳仁颷
四、總編輯　周君南
五、編輯兼發行所　星加坡哥勞實得力十一號
六、德律風　一千一百六十四號

民國十一年五月二十三日

本報價目列左

一、每份一角
二、每月二元
三、三個月五元
四、六個月十元
五、十二個月十八元

△報費定例
外埠郵費另計并無論本埠外埠如有投函定閱本報者請將中西文詳細住址及報費一齊惠下否則函訂報紙不答復

△告白定例
凡登全年告白費分期先收倘半途截止照價收足先此聲明以免後論如短期告白費請先惠此佈

本館謹啟

W[illegible] PEPPERMINT CURE.

△屈特氏之薄荷葯油
此葯油專治時行瘧感冒
氣管發炎瘧疝仁白痢症
及其他相同之疾病風行
已久為家常必備之藥
東方馳名用者無不認為
最平安及最穩當之藥料
凡患於上各病者請先[illegible]
此藥[illegible]
回春早占勿藥也
各化學店藥房均有出售
唯一代理人轄登堡拉
沙露父子有限公司啟

民國十一年五月八日

SOLE AGENTS
HUTTENBACH LAZARUS & SONS LTD.,
SINGAPORE. S.S.

NESTLE AND ANGLO-SWISS CONDENSED MILK COMPANY

▷敬告為母者◁

敬啟者本公司特在東陵律安伯第（Amber Mansions, Orchard Road）設立拉托精粉諮詢部凡關於嬰孩之營養看護等皆於該部表演指導之該部由馬祖斯夫人管理此外尚有極具經驗之華人看護婦多人協助其諮詢時間如下

（一）上午八時至下午十二時半
（二）下午二時至下午五時

凡依上列住址致函本部主任者本部看護婦即可至各家住照料一切

拉克托精粉主人尼蘇魯英瑞煉乳公司謹啟

英一千九百廿三年二月二日

克羅司克氏英人生於一千八百三十二年一生對於光學上攻研暨至一九十三年發明克羅克司鏡片名乃大噪鏡片之精研凡六載經數百次之更改方告成功鏡片

共分二種其效用爲減去無形而有害之厲紫與炎紅色光線其於光學上之貢獻偉矣

欲得眞正克羅克司鏡片惟中國東方公司眼鏡有之

開設山仔頂十五號

民國十二年一月八日

三角牌毛巾之優點

一．紗細而緊　紗緊則落水益厚經久耐用

一．質地綿軟　質軟故[illegible]貼肉爽[illegible]且柔膩

一．顏色[illegible]生

一．紗[illegible]

上述各種凡[illegible]牌毛巾

諸君定知我言[illegible]諺者

三友社駐叻發行[illegible]水仙門十三號

民國十二年九月廿九號

中國上海華盛紙版廠出品

鳳凰標中國紙版

厚薄咸備
價廉物美
釘書相宜
製盒更佳
零沽批發
一律歡迎

"Phenix Brand"
Chinese Straw Boards
Best Quality, Cheapest Price
SOLE AGENTS
The China & Southern Trading Co.
26 Coleman street, singapore,

南洋總代理中南貿易公司　經理向俠民

星嘉坡水仙門酒店街三十六號（五層樓大旅館樓下）

民國十二年十月廿二日

譯論

樹膠前途之危險（二）

（譯九日實得力西報）

馬來之生產樹膠。。實較爪哇蘇門答臘爲廉。。若實行最後之劇烈競爭。。則馬來半島。。必可佔勝利。。但此等競爭。。無論誰勝誰負。。雙方皆將蒙不利。。故甚望荷屬種植家對於現時樹膠地位。。愼爲攷慮。。而亟與馬來半島相合作。。以期謀相互之利益。。凡荷屬政府因施行限制計畫。。致感受特別之困難時。。則英屬政府。。必可協助其解決。。此吾人之所可斷言者也。。故荷屬方面。。苟能表示其合作之志願。。則彼此互利之條件。。當可即時成立。。玆爲設例說明之於次。。設荷領東印度羣島能允於下年中輸出樹膠之總額。。不致超過十萬噸。。則英國各產膠領地。。必可限制其產額。。使與世界消費之餘額相適合。。而將竭力保持標準價格[illegible]一先令六辨士。。則依此價格。。以[illegible]定荷領東印度羣島最大之產額。。能達十[illegible]萬噸。。每磅價格爲九辨士。。則共可獲一千二百六十[illegible]萬鎊。。復假定爲維持適當之價格起見。。荷屬方面。。尤限制其輸出之額。。僅至十萬噸。。而每磅價格。。能達一先令六辨士。則其所獲之總額。。將達一千六百八十萬鎊。。是荷屬因此輸出之限制。。可多獲四百二十萬鎊也。。然在荷屬方面。。卽樹膠價格低落至於九辨士。。固仍亦有利可圖。。但設因需要衰減之結果。。致馬來錫蘭二地擁護限制計畫以與荷屬無限制產額相抗之責任。。不能更行負擔。。則二地之種植大家。。以各種生產費額。。旣較荷屬爲廉。。則亦必出而盡力競爭。一賭最後之勝負。。其時價格。。或將低落至於四辨士半。。雖荷屬尙或能售仰其十五萬噸之總額。。然其所獲者。。將僅爲六百三十萬磅。。以與實行合作計劃俾價格能達一先令六辨士者相較。。則其損失。。將至一千零五十萬鎊之鉅。。玆所舉述之數額。。僅屬槪要。。而其進行之詳情。。荷屬種植家財政家政治家等。。當更可自爲核計之者也。。願吾人尙有一言爲荷屬當局告者。。卽樹膠價格如尙能償其所費。。則英屬種植家將仍堅持其限制之計劃。第其堅持之目的。。亦當以其自身之利益爲衡。。故若荷屬方面。。對於現時膠業地位。。不一審慮。。而徒顧其一方面之私利。。則英屬種植家迫不得已。。必將謀所以抗拒彼方之競爭。。而決無稍疑懼者也。。然則荷屬當局。。對於吾人限制輸出額至於十萬噸之提議。。亦將愼爲之攷慮乎。。果爾。。則將見英屬種植家必可竭誠協助。。以保彼此之公共利益者也。。（完）

本館專電

十四日下午八時自上海分發

孫(寶琦)閣經直系實力派之擁護、與多數政團之贊助、決可實現、外人尤望孫閣成功、以便恊助整理中國財政、孫之大政方針業經脫稿、俟國會通過有把握時、卽行宣佈中外、

◆吳佩孚致長電於曹錕、謂公爲正式憲法公佈後之首任總統、宜特新猷、以留紀念、尤應及時整飭紀綱、用正士遠小人云云、

◆熊希齡張謇聶雲臺顏惠慶等所組織之全國和平統一會、業已發出宣言、徵求各方同意、並約何東爵士北上、協商進行、

◆上海自警察廳長徐國樑被刺逝世後、華界已宣佈戒嚴、

◆譚(延闓)軍節節敗退、趙部將由常德安化武岡三方面包抄圍擊、並約桂軍截堵湘南、免再竄粵省、

◆吳佩孚令馬濟留駐湘中、將抽調入湘北軍往鄂西攻川、

◆孫傳芳已出兵進攻厦門、

◆據粵軍總司令部報告、石龍石灘、皆已攻下、孫中山於十二日奔回廣州、現已向廣州下總攻擊令云云、

◆京山(譯音)東莞方面之聯軍、返攻石龍、

◆石龍尙在激戰中、

◆孫中山紛調各處援軍、集中廣州、力謀返攻、廣州市內、預有陳軍便衣軍埋伏、四處放火、驚擾軍心、現廣州市已宣佈特別戒嚴令、居民多逃港澳、外國軍艦已有十餘艘駐泊省河、保護外僑、各公共團體、刻正向雙方哀懇、劃省城爲非戰區域、

粵事特載

最近之東江戰局

廣州通信

自孫文三日抵石龍後。。卽日步行至茶山。。督率部隊。。向土塘集合。。取攻勢。。范石生蔣光亮。。亦在茶山宿營。。粵軍自得平湖後。。亦節節前進。。握樟木頭。。與聯軍相持。。樟木頭與土塘。。相距六十英里。。兩軍昨三日下午已接觸一次。。無甚勝負。。雙方均能固守原防。。粵軍以由樟木頭沿鐵路而進。。所經土塘常平橫瀝南社茶山諸地。。沿途均有山岡。。進行頗形不便。。乃派隊繞出廣九路線之側面。。一襲橫瀝。。一襲茶山。。各約千餘人。。四日下午。。同時發生戰事。。勢頗劇烈。。拍拍之步槍聲。。卜卜之機關槍聲。。石龍亦聽得極淸楚。。彼此激戰數時。。雙方始行停歇。。勝負仍未分明。。並聞粵軍又分兵逼東莞。。現已逼近東莞城。。莞城空虛。。設且夕間將爲粵軍所取。。聞該路係屬民軍。。爲鍾演雄所召集。。由太平厚街。。以逼東莞。。若東莞果爲奪取。。出而攻擊茶山之後料在意中。。果爾。。則茶山不免於吃緊矣。。此次粵軍得平湖後。。進行能如是迅速者。。全在獲得蔣光亮留下平湖站之車卡三十餘輛。。並得深圳之機車兩輛。。輸運力量。。似尙比聯軍稍優。。蓋聯軍亦僅得機頭兩輛。。客卡僅數輛。。其餘則多屬運送牛馬貨物之露天卡而已。。此爲沿廣九路之戰事情形。。若惠州博羅一路。。據聯軍消息。。則謂惠州之圍確解。。但此次撤退圍惠之師。。雖因粵軍之反攻劇烈。。然亦因作戰上計劃有所變更。。蓋粵軍左路突出廣九鐵路。。石龍頓成重要地位。。果不能守。。則戰局瓦解。。極難收拾。。故不能不抽調中路之兵。。返援滇軍胡思舜部。。卽其一也。。中路之力旣弱。。遂逼得節節退守。。縮短與石龍聯絡之路線。。以得便於應付。。將來之預定計劃。。則俟河源一路達到老隆。。然後繞道紫金回兵。。實行向惠州舉行大抄擊。。此種計劃。。完全由大本營參謀部所議定。。並聞係出於李烈鈞之策劃云。。然博羅已入粵軍手中。。則向河源而進之聯軍。。在勢實不得不因後方已斷而退却。。其向以河源一路達到老隆爲言者。。亦宣傳以安人心之言耳。。以目下東江全局戰事而論。。粵軍大隊。。已進至樟木頭。。若經三數次之激戰。。倘聯軍仍不能有所發展。。則石龍似難久守。。因粵軍多用散隊

大東影相館

住亞米蓮街一號（即同德書報社街頂）德律風一九〇〇

上圖爲去年馬婆展覽會得第一獎

李鏡仁影相師啓

民國十二年十月十五日

沿鐵路向滇軍抄擊。出沒靡定。滇軍不得不沿路駐兵。所謂備多力分。兵家最忌。況又有香山東莞四邑兩路。紛紛發動。其足以助學軍之聲勢。使滇軍不無所怯。是以日來政界方面。亦已頗露恐慌之象。聞廖仲愷家眷。亦已遷港。公安局偵緝隊中人。紛紛將貴重物件。寄諸當押。此其見諸事實者也。且聞蔣光亮最近對人云。對於戰事。亦頗抱悲觀。竟有極量儘可支持三星期之語。則戰事之失敗。可想而知。但孫文此次出發。攜有現欵數萬。滇軍慣例。有錢便打仗。是則無論如何。定當再有一場劇戰。始可解決云。

本坡要聞

⊙樹膠限制條例實施後錫蘭樹膠輸出之概況

頃接錫蘭樹膠輸出管理官勞伯慈氏本月三日關於施行限制條例後一年中錫蘭樹膠輸出概況之報告。特譯錄之於次。以供同僑樹膠商之參閱。

（一）自去年（一九二二）十一月一日起至本年十月三十一日止施行限制條例後十二個月中錫蘭各個月樹膠輸出之概況如下　（單位敦）

月別	限制輸出額	存貨額	總計
一九二二年			
十一月	二	三·七〇四	三·七〇六
十二月	六六三	三·三六〇	四·〇二三
一九二三年			
一月	二·九五三	一·六八三	四·六三六
二月	二·七七七	六五五	三·四三二
三月	三·三六九	四八六	三·八五五
四月	二·二七三	五六一	二·五二四
五月	二·六五四	六八	二·七二二
六月	二·六六二	一〇三	二·七六五
七月	二·六五二	二四	二·六七六
八月	二·六六四	五	二·六六九
九月	二·五一三	一六	二·五二九
十月	二·三〇四	五	二·三〇九
合計	十二個月		三七·八四六

（二）前四年中錫蘭樹膠總輸出之概況

一九一九年　四六·〇八一敦
一九二〇年　三九·五三二敦
一九二一年　三九·三四一敦
一九二二年　四六·六九四敦

（三）自去年十一月一日起至本年十月三十一日止之十二個月中。其自外地輸入之樹膠而復由錫蘭輸出者。共計二千二百八十九敦。去年同期中（即一九二一年十一月一日起至一九二二年十月三十一日止）。則共二千二百八十二敦云。

（四）自去年十一月一日起至本年十月三十一日止之十二個月中。錫蘭膠汁之輸出總額。共爲六千六百二十五又三分之二加倫云。

⊙歡迎精武旅行團之盛況

精武旅行團消息。既紀前報。昨午養正學校開歡迎會。何劍吾先生主席。致歡迎辭畢。賡續羅嘯璈盧煒昌陳贊堀李楪生諸君先後演說。均以吾國今日人格破裂。世道凌夷。欲敝起衰。端賴提倡精武。發展教育。使弱由成壯士。愚習得聰明。吾輩自勵。尤在養成義俠之氣。以掃除自私自利之劣習。況痛者實。聽者莫不動容。續由精武旅行團表演徒國操手法拆出之滑稽舞。形容古怪。態度詼諧。觀者又莫不捧腹。繼而素貢時譽之養正學生歌劇團。唱昭君出塞一闋。旅行團員沈仲強君。奏其所夙加研究之口技。皆有餘音繞梁之槪。殿以旅行團員陳承恩君及養正學生之國操。始盡歡而散云。

⊙公餘游藝俱樂部在同樂戲園演劇籌欵之第二晚

本坡公餘游藝俱樂部。訂於八日及十五日兩晚在小坡同樂戲園演劇籌欵。爲南洋華僑中學校建築校舍之補助。其第一晚（即八日晚）演劇之情形及購票之踴躍。已迭誌前報。今晚爲第弍晚。所有廂位八間。己爲熱心家購去。茲將其芳名列左。以供衆覽。陸運懷君。甘清泗君。陳文烈君。蔡金炳君。和記俱樂部。白星俱樂部。金星俱樂部。楠鴻閣俱樂部。皆各購廂座全間。至所演之劇。聞比八日晚更有精彩。一般之熱心教育者。盍早往觀。

⊙育英學校學生自治會舉行六週紀念誌聞

本坡育英學校。係全體瓊僑所組織。凡瓊僑子弟之初高兩級教育。多卒業於該校。年來主持校務者。尙能力求進步。故校務亦能日見起色也。茲悉該校學生自治會。訂于本月十七日（即陰歷十月初十日）禮拜六下午七句半鐘。在該校舉行六週紀念式。業己柬邀各界蒞會參觀。想屆時必有一番盛鬧也。茲將是日之秩序列之如左。

一搖鈴開會。二奏樂。三會員向國旗校旗行三鞠躬禮。四唱國歌校歌自治歌。五會員向來賓行一鞠躬禮。六唱歡迎歌。七會長宣佈理由。八校長訓詞。九來賓演說。十會員演說。十一棄成患（共三幕）。十二棍棒。十三鄉曲遊上海（共二幕）。十四幻術。十五體育遊戲。十六痛心（共六幕）。十七西樂合奏。十八捕賊。十九叠羅漢。廿警察入獄。廿一奏樂。廿二閉會。

⊙本坡新皇家醫院設備

據本坡當局之報告。本坡新皇家醫院。定於一九二五年末建築完竣。病房設備。共計可容病人八百名。茲將第一二三等病室能容納病人之人數分別錄左。

（一）第一等男女病室可容一百五十人
（二）第二等男病室可容五十人
（三）第二等與第三等女病室可容一百八十人
（四）第三等男病室可容四百人
（五）養生室可容二十六人

⊙臬堂判結冒用商標案之詳情

粵商陳維新鄧以華兩人。在海山街門牌六號。合股創設華新公司。專辦仲光嘜孖朱律烟枝營業。控告小坡大馬路亞細亞烟草公司股東蘇漢文侯亞學即侯家長等假冒商標一案。本月六號由臬堂開審。原告華新公司。延菴遮。鴨葛律師起訴。被告亞細亞烟草公司。延詩·挨·那施路嗶律師辯護。原告律師求臬憲訓命禁止被告所用之A字商標。緣華新公司之商標。係用英文之一A字。黏貼在烟枝紙包之上。此商標經已遠近馳名。前爲德安公司行用。計己歷有九年之久。後因德安公司收盤。遂將此商標賣與華新公司承受。照常發行營業。幷無更改。按此烟枝。係用上等純淨仲光烟草製成。故A嘜朱律烟枝。各埠買客。極表歡迎。至被告所沽之朱律。乃用劣質烟草。其包上之嘜頭。做用A字。此種辦法。顯然冒用原告之商標。故意影射。以圖買者不察。認被告之朱律。信爲原告A嘜之貨。以僞亂眞。藉此漁利。但被告否認原告之A字商標朱律烟枝爲馳名之品。幷他自已之烟枝爲劣質之烟草。至其所用之商標。認爲未有分毫侵犯原告之權利。兩造證人供畢後。臬憲以原告律師起訴之理由充足。即判原告得直。幷命查核原告損失之數若干。須歸被告賠償云云。

⊙臬案七誌

昨日於臬署開堂訊案。警察總長域的里氏。在署宣佈謂臬曾接獲當局之訓令。着將控告督目哥賓氏之案件取銷云。臬憲因即將案註銷矣。

隨後乃提訊日昨未了之四閩人之謀殺案。當時有被謀殺者之弟到案指證。謂被告四人中。他可認識二人係於當日同往剌殺其兄者云。後又有被殺者之親戚到案指証。謂當該犂人來時。他曾避入一茅廠內。目見其親戚被戕云。審至此時。陪審員等。以此案頗爲重要。特於退堂之前。齊往肇事地點查勘。以便訊結時定判云。

⊙今日樹膠行情

本日（十一月十五日）早後西商會樹膠拍賣行情報告稱。本坡標準薰花膠之價格。買主方面爲四角九占又二分之一。賣主方面爲五角。十一月十二月之期貨。買主方面爲四角九占又四分之三。賣主方面爲五角。明年一月三月之期貨。買主方面爲五角〇四分之一。賣主方面爲五角一占。四月六月之期貨。買主方面爲五角一占又四分之三。賣主方面爲五角二占。倫敦標準薰花膠之價格。賣主方面則爲每磅一先令二便士。市況疲弱云。

來件

⊙歡迎精武團中之高師小學生

（夢）

此次精武旅行團抵叻。貴報己於日昨致歡迎之誠意。茲悉精武旅行團中。尙有廣州高師附中附小之學生五人。僕爲圖母校之發展。乃犯巨濤。越重洋。辭廬諸君至叻。其志之壯。其行之俠。眞使吾叻況悶之社會。勃然具虎虎之生氣。吾僑胞尙不乏熱心愛國之士。想必有以慰彼小英雄之望也。

吾聞自昔法戰役。毛奇將軍推首功於小學教師。觀國者遂注目於小學生。故日俄戰役之前。一美國師見日本小學生之激昂慷慨。己預料俄雖龐大。必不免於敗衂。最近如歐戰之初。德兵悍暴。凌厲無前。下巴黎。迫英倫。趾高氣揚之際。而有識者觀英法小學生之堅毅沉實。誓死不屈。美小學生之奔走呼號。義不苟生。亦知最後五分鐘之勝利。必不屬於愷撒威廉矣。於戲。何幸今茲而見吾國之小學生。亦抱如許忠肝義膽。[illegible]之魂。其復生矣。五色之國徽。其將高揚於世界最高峯。而大耀於世界大舞臺乎。縱響及此。希望如潮。不禁[illegible]百。大呼曰。

高師小學生萬歲！
僑胞萬歲！
祖國萬歲！

芽籠

共和電影戲院

Public Cinema

注意！注意！

啟者本坡鼎鼎大名公益熱心家張永福先生前曾假外嘉東中華俱樂部會所大開其太夫人八十四壽誕慶祝紀念幷特聘畫師攝畫成片共長二千尺以垂永久紀念是片曦琅透澈配景美麗其歡迎嘉賓主酬酢又極一時之盛本院求演是畫雖屬營業實亦欲爲諸君子能如張永福先生留存活動風采之親像以便瞻仰於孝道誠有裨益故特捕而演之幸臨賞鑒

民國十二年十一月十五日　三

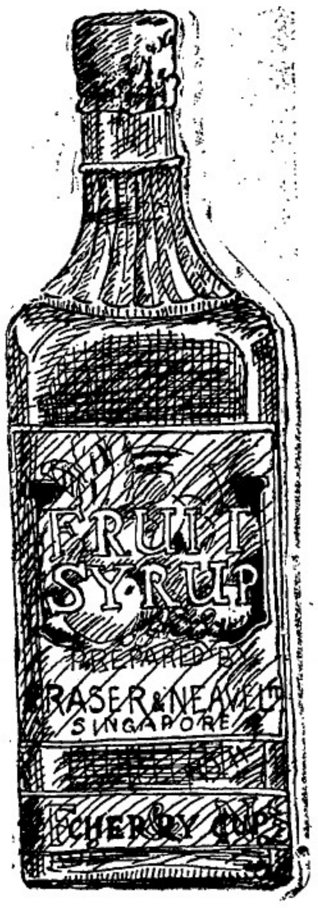

請嘗菓子露

玆有菓子露多種以便採辦
諸君賜顧格外歡迎 玫瑰花
露 楊梅果靈 覆盆子靈
櫻桃露 京廉露

民國十弍年十月一日

Fraser & Neave Ltd.

SINGAPORE.

"NY CARLSBERG" BEER.

卡士堡烏密酒

次等代理

馬六甲蔴坡芙蓉彭加蘭及伊亞沙直有限公司
吉寧丹 炳盛公司 吉隆坡 夏蘭公司
居鑾 萬泰隆
民國十二年五月廿七日

Sub: Agents.

Sime Darby & Co., Ltd.
Malacca, Muar,
Seremban, Pengkalen
Kempas.

Beng Seng & Co.
Kelantan.

Hallam & Co.
Kuala Lumpur

Ban Thye Leong & Co.
Kluang.

Sole Importers:

The East Asiatic Co., Ltd.

7B D'ALMEIDA STREET,
SINGAPORE.

MEUKOW BRANDY

◁ 挂花標萬蘭池酒 ▷

本公司所辦之挂花標萬蘭池酒乃 市中最著名最上等之酒貨分 一星
三星 五星 三種各處均有代售惠顧商翁注意可也

星洲唯一代理人牙直利有限公司謹啓
英一千九百二十三年七月二日

Guthrie & Co., Ltd.
(Incorporated in Singapore.)
Sole Agents

居家必備之品

飛牛頭嚤之星畢煉乳含有新鮮乳酪之各種滋養質用為嬰孩之營養品與病人之復元劑最為適宜是類煉乳實具有能使（幼者壯老者强）之功効各伙食雜貨店皆有代售又有一種星畢說明書將各種罐頭肉類舊金山菓類及牛乳等營養嬰孩之法詳為解釋凡欲參閱者可向各伙食雜貨店索取或直函達本公司各代理處索取亦可
惠顧商翁請認明商標為幸
新嘉坡公利洋行兄弟公司謹啓
英一千九百廿三年七月二日

CONNELL BROS. COMPANY.
(Incorporated in U.S.A.)
RAFFLES CHAMBER
SINGAPORE.

直隸古北口外豐甯縣太閣鎭協與聚記洋貨號梁雨亭先生來信云鄙人厠身商界代辦郵務每日忙碌精神頹疲兼來痔漏之疾屢藥罔效自購服貴藥局紅色清導丸精神大振痔疾亦愈杏林回春名不虛傳也蓋漏痔之病源大半出自大便秘結之症患也故便愈結而痔症愈烈難以救治況甫收燥因便結一撐重久濃而淋漓耶敝局收到保証書稱紅色清導丸有療治痔症之功力已不可勝計矣因是丸能使大便通暢自序具自微利之妙用一經服之痔症即乾燥收工矣紅色清導丸專治肝火上升疾病頭痛功能平肝陽能令皮膚清潔口氣芬芳且免痢疾腹瀉之虞凡經售西藥者均有出售或直向星嘉坡馬六甲街三號韋廉士醫生藥局函購每一瓶叻銀六角每六瓶三元郵力在內原班回件

韋廉士紅色清導丸

PINKETTES

TRADE MARK

MANUFACTURERS
E. O. GAMMETER & Co.,
SOLEURE SWITZERLAND
AND
25 MALACCA STREET
SINGAPORE.

欲求一價廉物美之手鏢爲事誠難惟馬標手鏢則誠價廉物美者也馬標手鏢之如此應宜者實因本號每次購貨必購大帮（每次約一萬二千隻）故能得特別之平價此平價利益本號無不與光顧諸君分享之凡鐘鏢商之買馬標鐘鏢者其物必美而其價之廉實又與別家售賣劣鏢者相同也本號現存有黑面鋼手鏢甚多商爾之欲買此種鋼鏢者請卽速來定購免致貨罄失望也此佈

馬六甲街二十五號
甘密打公司謹佈
民國十二年八月廿四號

○本報敬事

啟者本埠及外埠閱報諸君如有寄還報費係由郵局寄函交來者函面請書明交叻報經理手收爲盼特此佈告

本報經理啟
民國十二年二月廿日

廣恒號
金鹿爲記

廣恒紅煙創辦己六十餘年承祖傳秘法配製得宜故能辨瘴除痰有益衛生且香純味厚與別家逈殊向荷 僑胞嘉許稱爲市上之冠而亦國貨之特色者也 如蒙惠顧格外歡迎

八兩庄每箱一百四十包沽銀五十五元
二兩庄每箱五百六十包沽銀五十七元
在石叻沽每箱加價銀十二元

恒
雙福爲記

八兩庄每箱一百四十包沽銀三十元
二兩庄每箱五百六十包沽銀三十一元

生 八兩庄一百四十包每箱 沽銀廿八元

本號電話一九五四
癸亥年九月初一日

南洋總發行所廣行公司啓
SHUN HANG TOBACCO CO,
43, North Canal Road,
SINGAPORE.

○來、來、來

諸君已試各種藥類而仍不能療治諸君之病者請卽至敝公司一試同人等可担保醫愈且可担保較前此尤好凡至敝公司驗病者不取分文其有不可救治之病亦卽爲實告因同人等不欲於將死之人有所妄取也敝公司發售各項藥類在中印二國銷行將近數千年皆知將能使身體强健而於中國人士之自寒地而來者尤爲相宜同人等所醫愈不可救治之人不知若干各藥價値皆極低廉諸君一經敝公司驗病以後將病情詳盡告知若諸君願服敝公司之藥可卽購取否則決不相强故特請諸君來一試之一無所費而敝公司所聘請之醫生俱具經驗每日自上午八時至下午八時隨時皆可診視

同人等對於肺癆氣喘二症尤具特長治愈之人不知凡幾

婦孺各症敝公司担保醫治

婦女身體不必看驗詢問數語卽可

諸君有憂慮無子嗣者可就同人等商詢一切同人等可立約担保此等成功之例七州府各處皆有慎勿忽之

諸君欲保重身體享受愉快生活亦請至敝公司商議切勿延玩以免後悔諸君可不計詢問事件之煩難若何

幷請諸君深記勿忘者卽凡所商詢槪不取費如願請敝公司之醫生至病者之住家診治老取費亦極微可通九百七十號之電話將卽隨時而至也

健康者財富

諸君若欲圖此健康請卽移玉至實龍崗律六七與六九號可也

民國十二年四月四日

新嘉坡實龍岡律六七與六九號印度製葯公司啟
The Ayurvedic Medical Hall
Singapore.

請飲鎖匙標蜜酒

大減價　大減價

KEY-MARK

鎖匙蜜酒最清潔最醇厚質料又最精美誠爲德國超等釀酒廠之佳品馳譽南洋五十餘載者君若嘗鎖匙標蜜酒斯不負金錢之價値抑終日勞動飲之竟能精神復元蓋其滋養極足性質優良並無傷碍身體之化學雜質攙入其內諸君請認眞鎖匙標及樽塞有鎖匙爲記者方可購買也

唯一運入口人實得力爪亞商務公司啓
民國十二年五月十七日

SOLE IMPORTERS
N. V. Straits Java Trading Co.
No. 114 Cecil Street,
SINGAPORE

評論

粵局之變幻

一新

近據本報數日前之專電。。與連日廣州通信所言。則惠州經已解圍。。博羅增城又被粵軍攻克。。石龍一隅。。己陷於四面包圍之中。。廣州因此大爲震動。。是聯軍在東江戰事之失利。。似無可諱言。。乃據昨日本報專電。則謂據李烈鈞報告。。聯軍復將惠城佔領云云。。夫當此石龍危急。。廣州震動。。而忽謂惠城復被聯軍佔領。。未免令人懷疑。。然使是說果眞。。惟現時粵軍勢力尙厚。。必不遽甘罷手。。則戰禍之延長。。仍不知何日可了。。。今據本日專電。。則又謂據粵軍總司令部報告。。石龍石灘。。相繼爲粵軍攻下。。孫中山已奔回廣州云云。。是今日消息。。與昨日消息適然不同。。不知孰爲眞確也。。使石龍石灘眞確爲粵軍攻下。。則卽令聯軍復將惠城佔領。。首尾已截成兩斷。。接濟斷絕。。是佔領惠城之聯軍。。恐終亦不能站住耳。。雖然。。軍事消息。。瞬息萬變。。吾人遠居海外。。固難貳斷雙方之報告。。孰僞孰眞。。惟當靜以觀之。。想不出三兩日。。必更有正確之報告。。以慰吾人之渴望也。。嗚呼。。吾粵受老苦兵革久矣。。今粵局已發生變幻。。靡論誰勝誰負。。戰事果能從茲了束。。禍星去而福星來。。詎非吾粵人之大幸。。特恐失敗者不忘復仇之念。。將不旋踵。。又捲土重來。。終令吾民如藥研中之藥末。。徒供彼雙方研來研去之犧牲品已也。。嗚呼。。

祖國要聞

●曹錕上臺之代價

北京社會日報云。。曹錕所花之費。。統由天津方面票齊發給。。未發以前。。均歸曹鋭一手管理。。故天津曹宅實爲選欵之準備金庫。。究竟用去若干。。傳說紛紜。。迄未得其確數。。及曹既登選。。曹三亦相將入京。。洪經與王承斌吳景廉高凌霨吳毓麟王毓芝劉夢庚等。將前後用欵總結賬後。。復經幾度之修改。。至十六日始將報銷賬編定。。聞淸單內容計分九大綱。。（一）各政團黨費三百二十四萬二千元。。（二）普通票價三百零四萬五千元。。（四）特別酬勞費三十二萬四千元。。（五）憲法會議出席費五十七萬二千餘元。。（六）常會出席費二十餘萬元。。（七）各議員冰炭敬夫馬費一百九十餘萬元。。（八）招待處臨時費一百二十餘萬元。。（九）秘密費七十餘萬元。。總計一千三百五十六萬餘元。。此其大綱也。。若細賬則非一時所能編造成功。。餘外尙有由財政部應行履行籌發經濟調査局之經費。。爲數聞亦不貲。。須另案核結。。惟如上項概算。。似此巨欵。。究將如何核銷。。未悉其詳。。其已經發給者。多數由王承斌經手之各縣攤欵及金丹罰欵中提出。至各方報効之欵。尙在承辦大選諸人手中。。將來或竟瓜分作酬勞金。亦未可知。。但欵項不敷尙鉅。。故十六日直隷財政廳長王之杰。特在署邀集津埠紳者及商界領袖宴會。。開席間提議。。擬募集省公債二百萬。。預徵直省地丁銀二百萬。。又以井陘礦務局向外銀團抵借現欵九百萬。。共合成一千三百萬。。請在席諸人先向各界疏通。。屆時勿庸反對。。至其用途。。却無明確表示。。據深知內幕者云。。將來此欵集成後。。以一半塡補大選經費。。一半預備對奉開戰時軍事經費云。。

●直議會質問王承斌勒借軍餉

順直省議會議員王德乾楊淸翰等。。以王承斌向各縣勒借軍餉一事。。實屬違法行爲。。特在大會提出質問書。。請衆討論。。經十七日大會議決。。逕咨省署。。限五日答復。。其質問書如下。。爲質問事。。報載省長致各縣知事快郵便電文云。。洪准曹巡帥兩電。。以各軍欠餉甚鉅。。部欵無着。。飭速設法籌備欵十萬。以濟眉急等因。。用特電飭該知事。。向該管境內。。富紳殷商通挪欵項。。借到後逕報本公署備案。。准届一年期滿。。由本公署籌定的欵。。通令各縣悉數償還。。幷加給八釐年息。。此係別商借之欵。。不得誤會爲預征解各欵。。一切照舊辦理。。倘稍致混淆。。便是不明事理。。懲處必予從嚴。。本省長於此別無否焉。。限電到十日內。。辦定起解。。祇遵勿忽。。省長潔印云云。。査國家軍備。。歲有常費。。餉糈縱有拖欠。。仍應索之中央。。斷不能任意責諸地方。。蓋人民除完納賦稅外。。固無直接代中央政府償軍餉之義務也。。乃省長竟藉口軍費。。強加地方負擔。。此應質問者一也。。該電文內有准届一年期滿。。由本公署籌定的欵。。通令各縣悉數償還。。幷加給八釐年息等語。。既云由省公署籌定的欵。。悉數償還。。加給年息。。是將來省庫負擔償還之責也。。査省議會暫行法第十四條第四項之規定。。省議會有議决省債之募集。。及省庫有負擔之契約之特權。。而省長辦理此案。。不經省議會審議通過遽向各縣派借鉅欵。。是爲違法。。此應質問者二也。。直省連年災難。。瘡痍滿目。。從事休養。。尙恐不足。。何忍再事剝削。。況報紙傳載。。陽以軍費尸其名。。而陰以大選充其實。。人言嘖嘖。。事出有因。。此應質問者三也。。總之此次派借鉅欵。。手續既屬違法。。用途更爲不當。。若不依法質問。。何以護省法而維民命。。謹依省會暫行法第十九條提出質問。。限五日內答復。。

●內政外交之危機四伏（續）

又其一則上次閣議賀得霖氏提出索同法國東方滙理銀行因金佛耶案而扣留之鹽餘。。謂如不交還則此後不將鹽餘歸該行經管。。（除應交該行者外）若論理由。。金法郎案與鹽餘如風馬牛之不相及。。滙理本不應扣。。然我國政府對於金佛耶案忽而由外交部以正式照會承認。。（黃郛爲外長時。忽又提交國會竟遭否決。。政府遂自陷於歧途。。而法國方面。。則云國會通過與否。係我國之內政。。彼但知以我政府之正式照會爲憑。。正式照會承認之事既可反覆。。彼又何獨不可扣留不相涉之鹽餘以爲抵制。。況所謂外交者。。只有利害問題與實力問題。。金佛耶案法國既視爲絕對不能遷就。。又有各國之一致抗議爲其後盾。。我國辦法如過於强硬。。彼必宣決裂而不肯稍行讓步也。。故此案賀得霖提出閣議而後。。顧少川知事不妙。。謂事固當辦。。可由財政部斟酌與稽核所直接商議。。不必用閣議決名義。。免將來絕無迴旋之餘地。。高五亦以顧說爲然。。遂改爲非正式之討論。。然賀氏昨已大行活動。。欲以此對內外出一風頭。。樹立在財政上之聲望。。若果堅持前述之辦法。。或致法國方面聯合會同抗議金佛耶案之各國而毅然破裂。。彼時外交上之情勢。。孰勝孰負。。實屬顯然。。故政界知其事者咸爲政府惴惴焉。。

最後尙有足紀者。。爲日本參戰借欵承認展期問題。。此案大成內政上之一暗礁。。此次因吳景濂派宣傳內閣業已提出。。以打擊高五即間接打擊顧氏。。乃據外交界之傳說。。則此項借欵承認展期之運動。。實在國會方面。。日人高木與某浙籍之某議員相勾結。。遂與吳景廉交易成功。。而張弧方面。。則高木已另有布置。。吳大頭且對日人謂政府諸人彼可以包辦焉。。誰知事洩漏。。將成衆矢之的。。吳派先發制人。。欲以責嫁諸內閣。。前次閣議所得特別聲明者。。蓋高五兼有對張弧與對吳大頭之用意也。。然則吳景廉而果組閣。。國家之主權利益。。豈不岌岌乎殆哉。。（完）

●溫處災僑駁日外務省文

▲與目擊情形歧異
▲謂其善於飾詞

溫州同鄉會。。昨發表溫處災僑陳協豐等駁日本外務省文云。。日昨滬埠各報。。載有日本外務省來電三通。。聲明災時中韓人情形。。及王希天君失踪各節。。閱之不勝駭異。。玆將協豐等於震災後身歷目擊情形。。與該電歧異之處。。詳細敘述。。俾明眞相。。該電謂在震災發生後。。在本所深川等處。。一時秩序紊亂。。故急遽將該地等居住之中國人一千六百六十名。。送至習志野收容所。。並加保護。。乃外間疑爲拘禁。。眞誣罔之尤者云云。。殊屬善於飾辭。。當九月十二日夜間。。有類似日本軍人。。招聚當地日人。。各執凶器。。慘殺韓人。。及吾華工。。其時協豐等生命亦在危險之中。。僥倖獲免。。此后日有慘殺之事。。耳聞華語呼救之聲。。洋溢不絕。。但莫有敢赴拯救者。。而吾等亦惴惴焉不可終日也。。六丁目一番地。。軍警密佈。。與此地僅咫尺之間。。乃熟視無睹。。此非日本軍警人民。。一致合謀慘殺華工之佐証乎。。迄初五日。。始將吾等孑餘生命。。押解習志野兵營。。（聞青島之役德俘亦囚於此。。）途中均有軍警荷槍持刀。。稍一遲緩。。鞭撲隨至。。入營之後。。一切自由。。完全剝奪。。每日僅食九大之飯。。困苦之狀。。筆難罄述。至謂張代使及救育團救濟日災代表林駁等到該收容所實地視察。。對之極表示滿意云云。。不知協豐等處積威之下。。張林二氏來視。。均有熟華語之日兵跟隨。。故此種困苦情形。。亦不敢遽述。。否則彼等一去。。扑辱立至矣。。且日人狡猾異常。。一聞有華官來營察視。。輒迫令予等掃除房地。。收拾營中積穢。。稍緩則受毆擊。。並囑對官不可吐露困苦情形。。故華官多視察一次。。則吾等亦復增加顚沛一次。。此予等等因禁習志野名爲保護實係受苦之情形也。。該電謂王君希天。。於九月十日在大島徘徊中。。因由龜井戶警署收容保護。。十二日晨擬送至習志野。。交付軍隊。。嗣因無受危險之虞。。故仍放回。。目下各方對於此人行踪尙在搜査云云。。試思王君旣受保護。。何以又遽放去。。既經放去。。何又失踪。。顯係日人啣恨王君素爲僑工盡力保護。。故乘此秩序紊亂之時。。遽加毒手。。藉以報復。。且有青田一都人周敏雪與王君同拘一處。。目睹王君于十二早晨三時在警局拘留所被兩日兵反縛而去。。狀至悽慘。。夫日本當局旣謂於十二日放王希天使去。。何以于早晨予以反縛。。可不問而知爲警兵所殺。。希圖遮蓋矣。。又查在共濟會與王君同事之陳協豐吳卓民在龜戶曾與王君晤面之葉普典。。及與王君合宿之留國仙等四人。。返國時。。則另用汽車送往芝浦。。並迫令卽刻登船。。使不與在岸發恤金之公使館及王兆澄君晤面。。此何理由乎。。吾人稍一思索。。卽知其欲蓋掩王君希天之事。。與夫習志野兵營之惡虐也。。至謂震災發生之時。。韓民暴動。。隨處發生糾紛。。致華人誤被殺傷者殊屬不少云云。。吾等目擊住居八丁目林合吉等客棧華工二百餘人。。（大抵自一丁目五丁目避災而至）日本自警團迫令齊往空曠地方。。一一置之死地。。幸有黃子蓮一人。。尙未被殺。。足爲確證。。夫黃子蓮等自五丁目災地而至。。憂患餘生。。豈有暴動行爲。。況華人華服。。一望判然。。且所居又係華人客棧。。日人所素知。。乃忍心殺害。。顯係故意仇華。。且八丁目又未被火。。予等儘可居住。。乃日人於慘殺之餘。。復驅予等拘禁習志野。。飽受困難。。抑何殘酷之若是也。。協豐等身經百難。。目擊慘變。。深痛日當局慘無人道。。猶復不知受過。。妄肆鼓簧。。希圖掩飾

……用特將當日實在情形。詳細縷陳。敬請諸友邦人士暨親愛同胞主張公道。起而昭雪。則死者不至御冤地下。而生者亦感拜無既矣。溫處兩縣同鄉災僑陳協豐。林志範。林克齋。毛定楚。吳振明。楊桂魁。周煥然。伍則鳴。葉志敬。周國興。吳振銘。倪錫元。陳鼎如。鄺定單。葉普興。吳广弟。等一千六百九十八人泣告。

〇招股廣告

茲有極穩健之生意專營一切遊戲生理者欲即招人加入股本一千元此項生意利錢極厚爲投資者不可多得之良機有意入股者請函覆叻報館營業部是荷郵政箱一七五四號此佈

英一九二三年十一月十五號　三

〇通美行啓事

敬者本行要聘文牘一位專理來往信件以漳泉或潮人不染嗜好者爲合格如肯俯就者請書明履歷到羅敏申律五十六號門牌本行內接洽爲盼

民國十二年十一月十五日　廿

〇華僑中學催收舊捐之要語

本校新建禮堂教室工已過半新繪宿舍廚房等圖又將審定赶築需資緊急衆所共知本月七號經由董事會議決親到各捐戶先爲通融之請前託現住商會收賬人謝錦發君持單按名催收伏望好學熱賢提前速惠俾濟急需爲感

民國十二年十一月十四日　新嘉坡南洋華僑中學校董事部啟　廿

〇聘請經紀

現本坡有資本雄厚之水火保險大公司欲聘接理保務一人各件從優倘有願就此席者請將住址經歷列明投函本報第五百〇七號信箱該公司係洋人資本投函者用中西文均聽其便如不合格者恕不答復

英一九二三年十一月十四號　十

招人承造船隻廣告

茲欲建造一夏僑式機單鋼車葉之客貨船一艘其第二艙面尺寸爲一百九十尺乘三十六尺乘九尺六寸下層艙面爲十九尺九寸滿載速率爲十海哩實重五百敷所有圖式價格及特式測量之第一百AI號等可向星洲船料有限公司索閱此佈

星州船料有限公司謹白

The Singapore Shipchandlery Co Ltd.

民國十二年十一月十二日　十

〇承頂聲明

敬者丹戎吧葛門牌八十六號再成號豬肉生理今因再成號乏力維持即將此全間店底及傢私什物全盤頂與長發機蔡爆承受銀一千零五十元至於再成號日前有與各寶號來往賬項及諸人揭借銀款限此禮拜內前來與再成號理會清楚日後與承頂人長發機無涉先此聲明以免後論

國民十二年十一月八日　承頂人長發機蔡爆啟　廿

〇有屋出賣

敬者鄙人急欲返國茲有住屋一所結構精美擬即出賣如有欲買者請即函由叻報信箱四九四號轉致當即告知一切詳情

一千九百廿三年十一月八號　由

Little's Oriental Balm

DO YOU SUFFER WITH RHEUMATISM?

Has this terrible, nerve-racking, painful ailment fastened itself upon you?

諸君有患風濕症者乎

諸君亦有被此極痛極難耐[illegible]

[illegible]痛苦之爽病所纏擾者乎

[illegible]

英一千九百廿三年十一月十五號

施務露金鷄鐵樹酒

（代理處星架坡小坡大馬路三百號）

神農大藥房

Telephone No. 706　電話七百零六號

MEDICAL OFFICE

300-2 North Bridge Road, Singapore.

美容法

面貌如臘之婦女。每以脂粉飾之。使支配他界光線之攝取。然脂粉之粧飾。非自然之美。徒費時與財耳。於身體上亦無絲毫之裨益。如服（施務露金鷄鐵樹酒）則赤血球日得增多。而紅潤之顏。嬌然立現。此乃自然之美。……不但此也。此葯尚能調治婦女界所患不整之月經。與產後失血的孱弱。及補助乳液之分泌。施務露金鷄鐵樹酒係以可溶性酸化鐵。規那皮。及赤色葡萄酒等物質製成。其質純。其味香。甘和可口。

每樽價銀一元七角半

本坡分銷處

大坡大馬路會豐商店　裕春廣記酒莊　廣源酒莊　南洋大藥房

小坡大馬路中英大藥房　羅氏大藥房　振華大藥房

柔佛春生藥材店　神農藥房　小坡二馬路芝萱西藥房

關丹日興號　金吉蘭丹利興號　關丹悅興公司　峇都巴轄華新號

英屬南洋代理處星嘉坡小坡大馬路神農大藥房　三四

民國十二年八月八日

衰弱疾病

兩瓶虎力丸將我醫好

凡治腦筋血液及神經失常之補藥。未有若第威德虎力丸之奇效者。強身增力。實無比匹。常州北岸探花第西趙少逸先生曾來函。告其如何服虎力丸得復康健之情形。彼云。鄙人常年孱弱多病。因血液不足。以致昏眩歎。不能運用腦力。及得第威德虎力丸。始服兩瓶。所有一切痛苦。竟能痊愈。現乃按序服用此丸。以保腦筋血液及神經之最佳地位。敬奉謝函。並敢介紹於同病者。

趙少逸君

第威德虎力丸。是能健遺寘有紅色血液之丸藥。於婦女尤具特效。能使經過經期。毫無痛苦疾病。於男子則爲奮興之補劑。服之能使享受快活克盡天職可免衰弱疲倦之苦此丸專治

衰弱　血枯症　經期不正　抑鬱　血毒　憔悴　疲倦　腦筋失常　神經失力　產後虛弱　肌肉無力　神經疲之　胃口失常　神經所致之頭痛症　不消化症　腦系症　神經炎　壯年衰弱　失眠症　以及婦女科各症　最奏神效

△第威德虎力丸各大藥房均有出售

價目

大瓶　售洋二元七角半

小瓶　一元五角

每六瓶　大十元

八元

發行所　新加坡奇賓孫路卅六號

英商美隆洋行

英國製造

美隆洋行鑒茲附上郵票五分作爲寄費郵費請寄下虎力丸樣品一份仿單一張（新加坡叻報）

贈券

省　埠　城　街　號　鋪　君收

將此券剪下寄交本公司來函無郵票或郵票不足者恕概不答復

邦人之幸福

第威德補腎丸治遺精症

僅用一盒第威德補腎丸樣品。便足證其效驗。若購服一瓶。必能救君所苦。如逐夜睡前。試服一粒或二粒。則每當早晨。必使君深驚壯健之效力。故凡一般患有腎病者。即如遺精之類。必能得獲效益。江西廣信郵局局長常復春先生來函云。鄙人得貴公司補腎丸贈送樣品一瓶。即能救治遺精。乃又購一大瓶。服完甚覺有奇特之功效。亦即夜間飲酒。亦無若何妨礙。前此則不然。自余服第威德丸藥已有九月之久。並未更患一病。請將此函及鄙照。登諸報端。俾同病者亦得享康健

常復春君

強壯。第威德補腎丸。誠邦人之幸福也。此丸經醫生之介紹及千百之病愈者。因獲效益。來函證謝。彼等皆願介紹予諸君也。

如患背痛　骨痛　瘋濕　腰酸　腎痛　脚瘋　小便刺熱　骨節疼痛膨脹　腎炎　石淋　便濁　膀胱虛弱　遺精　尿淋　以及今婦科諸症　請向尊處藥房購服一瓶。或將贈券寄交本公司。當奉贈樣品一盒。

各大藥房均有出售

價目

大瓶　每瓶銀二元七角半

小瓶　一元五角

大瓶　每六瓶銀十五元

小瓶　八元

發行所　新加坡奇賓孫路廿大號

英商美隆洋行

英國製造

如君尚未用過此種藥送樣盒請將姓名住址寄下附郵票一仙即當原班寄贈樣品（新加坡叻報）

贈券

省　埠　城　街　號　鋪　君收

將此券剪下寄交本公司

宇年倒老藥膏

皮膚病遺患無窮實最可惡之症也人類受其害者實非淺鮮細分之皮膚△之種類有百種以上患者不特感受激痛苦以致身體上精神上異常不舒坍且有損儀容也而病膚症中最毒者有時使人束手無策遷延至數月及數年之久有數種則易於治療其他則爲害最烈患者療費數百元寶貴之金錢請皮膚△專家及一般庸醫治常雖試遍以種藥劑而其結果則終歸無效也（宇年到老藥膏）爲醫治皮膚症之聖藥患者宜從速購買一瓶試之此項藥膏治愈者不計其數一切皮膚雜症或最毒之皮膚症凡以此項藥膏治之無不藥到△除論其功效則有口皆碑莫爲具有奇驗茲將主治各症列之如左

一治鱗癬　一治癬皮膚發炎　一治火疔瘡　一治膿瘡　一治花柳楊梅　一治粉刺
一治黃水瘡　一治爛脚　一治刺刀毒　一治疥瘡　一治皮泡　一治爛頭
一治脚手瘡　一治濕癬　一治漆瘡

君如患有皮膚△請即於今日起購宇年到老藥膏試之始知言之不謬　每瓶五角四占　△代病

△發售處

囍裕和　萬安和　永生堂　新萬山棧　保滋堂
囍安和　長春堂　裕安堂　萬春棧　萬春堂
燕春和　保安堂　大和堂　萬生和

以及各大藥房均有發售

中華民國十二年八月廿八日

商標

The Great ORIENTOLO OINTMENT
宇年倒老藥膏
治法可服內面仿單
新嘉坡新福發總代理

新嘉坡總代理處福發號披露
源順街門牌二百四十號

正蜂巢標酒

可向下列酒商公會各
會員及各酒店處購得

民國十二年四月二日

新榮成　振源號　振源興
泰昌　永福成　協泰
源合興　新德豐　永康
榮和隆　廣豐　源順
錦成　瑞興　振華興
會豐酒店　永吉安　坤盛
亞社代理　錦昌　林和昌
乾元　錫發

JULES ROBIN & CO.,

正法國葡萄羅敏萬安池酒

COGNAC

哥匿

CHARENTE. (FRANCE.)

法蘭西

O. P. AND ★★★

PURE GRAPE BRANDIES.

正葡萄萬安池

FINEST PROCURABLE.

上等萬安池

SOLE AGENTS, S.S., F.M.S AND SUMATRA.

七州府及蘇門搭臘之唯一代理人

BOUSTEAD & CO., LTD.

(INCORPORATED IN F.M.S.)

莫實德有限公司

實叻分銷處

五代天宮 新榮成
十八溪墘 振源號
中街 永興號
大馬路 永康
二馬路 乾元號
水仙門 新永泰
牛車水 振源興
東陵 錦安公司
及其餘大酒店

英一千九百廿三年十月十二號

○鳴謝捐款登告

敬者亥年派鄭秀鳳前往各埠募捐善款荷蒙諸寶號先生樂助謹將捐欵芳名列　恕不稱呼

▲峇株巴轄埠

陳瑞和　萬豐隆　福和興　中興當　發植公司
成興號　合昌號　鄭月姐　以上各十元
寶珍隆　豐興　天源　花合樓　再花樓　以上
五條每捐銀五元　榮興　協贊興　永安藥局
新泉發　大昌當　再有發　以上六條每捐銀三元
新勝順　香春和　源豐　廣來興　永進利　源成機
正安發　錦泉順　萬裕隆　悅隆　順美機　泉洽春
合福成　萬源　萬昌建業公司　榮安泰　源通利
萬花樓　寶鳳　兩順利　發祥　得勝樓　勝月樓
阿三姐　陳阿姨　以上廿六條每捐銀二元
謙發機　祥盛　延壽堂　丘惠主　新協順　宜記
和順　福興公司　永昌公司　聯興　順發　登羨
漢隆　福振安　永盛　和群公司　鑾隆　張侍興
萬泰公司　萬利　萬春　琴興公司　萬錦　謝用六
芘和興　辟興　新隆昌　何瑞安昌　發　何同興
天香閣　大姨媽　以上三十二條每捐銀一元
峇株巴轄埠計七十七條共捐銀二百〇七元

▲昔加也

萬源隆捐銀十元　怡珍號捐銀三元　利興富　廣源
生成發　廣泰盛　華滋公司　永興機　李協裕
陳永機　正泉隆　振興隆　萬源　福春　永利記
新豐隆　陳協隆　義勝堂　四妹　阿妹　合發樓
以上十九條各捐銀二元
天然分局　海通公司　浩滋公司　林子興　廣勝
萬成隆　新泉芳　振益隆　兆綫　新泉春　德記
南隆　新茂　裕成利　和成發　永長美　新奇合
品新商店　新華昌　美成　廣裕昌　萬春堂　泉
備安藥局　暢華園　林乾　和成　廣華隆　廣發
發　朱午望　張泗桂　萬裕昌　連妹　俏玲　新桂
寶連　得悅　何氏　阿九　秀珍　以上三十九條每
捐銀一元　丹桂　順潤　大姨媽　玉蟬　阿有　以
上每捐銀五角　昔加也埠計六十五條共捐銀九十二
元半

▲豐盛港口

廣興號捐銀五元　曾益捐銀五元　鄭錦豪捐銀五元
大星壽三元　新瑞源　南華公司　李怡和　東源
號　華益機　以上五條每捐銀二元　廣榮益　廣源
李萬興　凌鄭傑奨　吳伯豐　周興記　梁柏　鄭仲
涵　鄭任安　後祿　萬發豐　新合花　以上十二
條每捐銀一元　維新機　周違　李阿妹　以上每捐銀
五角　豐盛港口計廿四條共捐銀四十一元半

▲豐盛港尾

實益祥　合源公司　大生號　李月廷　以上每捐銀
二元　福生利豐公司　新寶華　同春　四隆　梁天樓　廣
鋒　黃木恩　天興　廣生　廣和　麗茂泰
華益機　南興公司　廣源昌　東裕　張達元　雞同
濟大有祥　以上一十九條捐銀一元　蘂商五角
豐盛港尾計二十四條共銀廿七元半

▲居鑾埠

合成公司捐銀四元　萬和利捐銀四元　萬源隆捐銀三元
捐昌號捐銀三元　萬豐隆　南興　新合福　何四元
興發樓　以上五條每銀捐二元　正　震南隆　成記
萬德隆　利安　柏興　協德棧　萬興利　瑞發
萬興隆　隆和　叙商　天成　萬裕　廣　華綫
億生　遠來　錦華新　顯瑞源　新合發　振隆
天然　安榮　德泰　亦成　生興富　同　億棧
新蓮發　無名氏　金玉　桂鳳　阿蘇　以上
卅一條每捐一元　裕發　好生堂　永興隆　協裕
萬光廣記　貼新　振源　李昌富　阿銀一

玉英　桂妹　梅桂　四妹　瑕玉　金順
以上十六條每捐銀五角
居鑾埠計五十六條共捐銀六十三元

▲令金埠

萬和利捐二元　廣興隆　南發　強中藥房　萬和隆
興發　廣昌　合發　吳信昌　中昌當　合勝樓
以上十條每捐銀一元　祥發　華通　溫利　順合
民新華珍　和發　榮發　合利　光新
得香　東興隆　益生堂　萬裕隆　泰安堂　惠然
容光　李子文　光豐　萬發　以上廿一條每
捐銀五角　無名氏四角
令金埠計三十三條共捐銀二十二元九角

民國十二年十一月十三日　善濟醫社啟

敬者新嘉坡實叻門第一百七十三號門牌和利號京果雜貨店生理原係劉和尚張阿紗兩人合創至今無異今因劉和尚志圖別業即請公人吳阿伍阿全兩位前來議明願將名下股份生理並傢私店底貨物一概割歸張阿紗承受倘日後和利號生理盈虧與退股人劉和尚無涉但日前劉和尚有與街各寶號來往數目如若未清楚者自登報之日起限期一禮拜前來理會清楚如過期不到者乃係自悞以後和利號即改換利號照常貿易先此聲明免滋後論此佈

民國十二年十一月十三號　冊

退股人劉和尚　承股人張阿紗　仝啟

○籌設新鑑光中華學校募捐啟

謹啟者國家之強富全賴人才人才之有無端賴教育是教育之重要固稍具常識者所共知近年以來我海外華僑知非提倡教育不足以謀將來僑務之發展故學校之設有如林立學校雖多祇限於城市之中而偏僻鄉村付闕如致一般貧民因交通上經濟上種種關係難能遣其子弟入校就學此固有心華人教育者所深憂也同人等此次之創設斯校亦聊欲彌此等缺憾於萬一者也因新鑑光僻處本坡西北隅距坡中心當在三英里以上而該處居民除少數小規模之商賈與承包建築工人外餘皆營工於船塢碼頭以及輪船中者之勞動界彼輩既無力送其子弟至坡中學校肄業而此等兒童年齡尚幼復不能謀相當之工作爲集街衢嬉遊終日長此不謀所以教育之則將來生計愈艱必益趨窮困而不可救藥矣同人等乃不揣冒昧發起此校惟能力薄弱不得己爲將伯之呼所望坡中熱心華人教育大家慨解義囊共勷義舉則他日本校得以成立將不特莘莘學子感恩戴德已也凡我僑胞其亦起而贊助俾得樂觀厥成也乎如蒙認捐其欵可直交和豐銀行或新監光新瑞春號之劉斗君或由籌辦員派人前往徵收由財政員簽回收據以昭大信

茲將最先認捐者芳名列左（恕不稱呼）

林馬聲認捐一百元　福順美號

蔡多華認捐一百元　林香五十元　劉斗三十元　謝仔廿五元　蔡魚翅二十元　蔡漢聰一十元　蔡克諧五十元

蔡方機五十元　蔡自在三十元　李連婆二十元　盧建章一十元　蔡汝漢五大元　蔡榮茂一十元

尤子信三十大元　蔡連桃五十大元　何江二十大元　詹宗韻一十大元　蔡河安五大元

民國十二年十一月八日　新鑑光中華學校董事部謹啟　冊

敬者敝號在新嘉坡福建馬車街門牌三十七號開辦茶業十有餘年所有名茶推銷各處均荷顧客稱許茲爲提防假冒起見特將青字白鹿洞白毛猴內標雙獅外標雙猴爲記并岐山洞鐵觀音各色奇種茶向當地政府登錄商標註冊在案以杜弊端於西報重申聲明倘有假冒敝號雙獅雙猴商標者定向政府依法究辦請諸君認明庶不致有誤此佈

茲將登錄各商標付覽

總發行新嘉坡張馨美　分售處吉隆坡協隆興

民國十二年十月廿二日

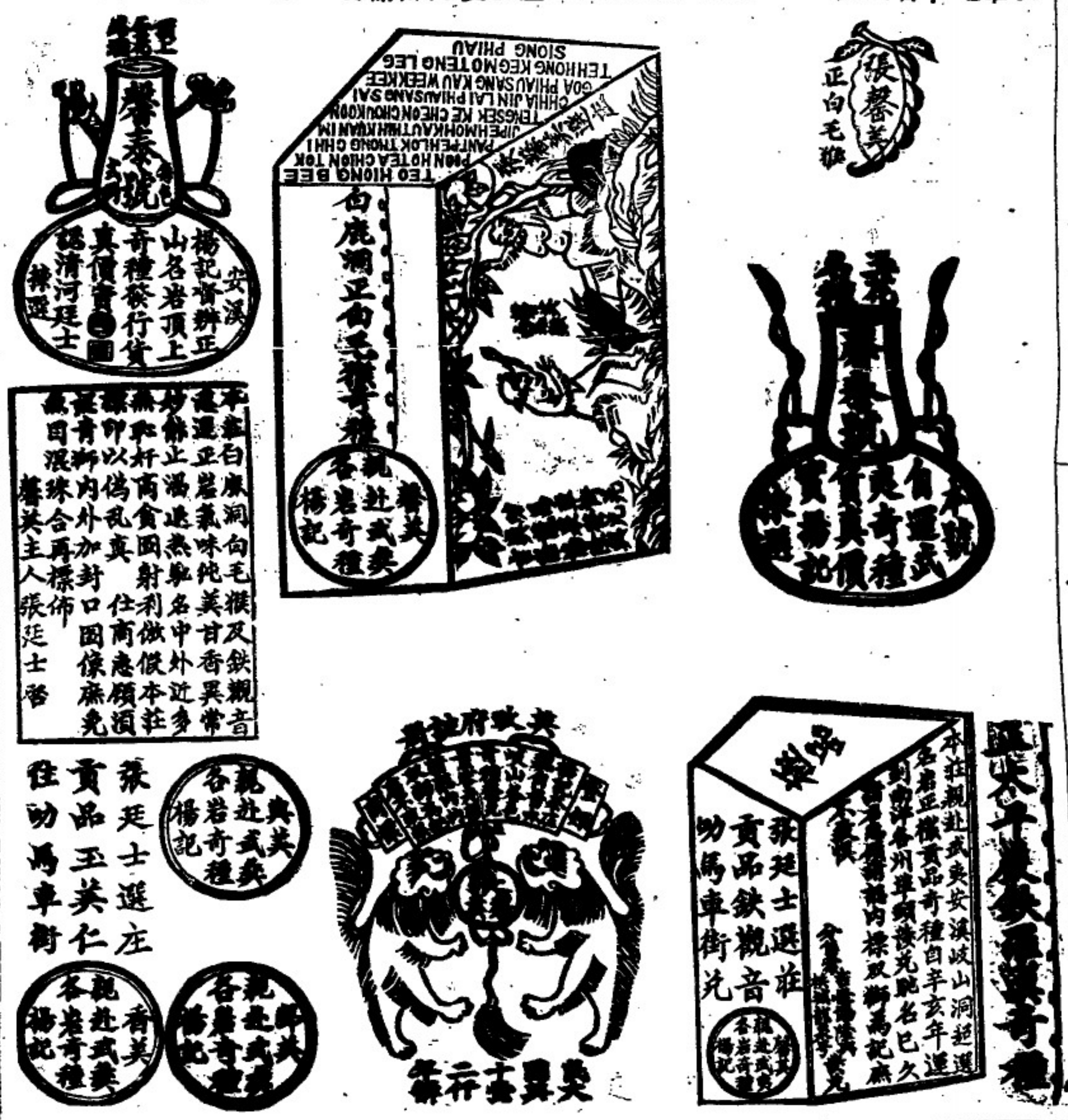

○清光面粉廣告

（常搽此粉容顏若仙）

此清光面粉者色之最白味之最香乾搽於面膚上素色沉沉不露粉質蓋天然光雅最宜於女界粉飾之第一佳品也人常搽之則面上皮膚幼膩光潤秀如仙姬矣若男界欲其臉上粉白清光者宜於夜時常搽也凡面上之黑氣黑塊赤痱雀斑等濁初浮者搽之即散久年者常搽亦消蓋人面上之黑塊雀斑等濁關係乎流年行運故流年逢此黑濁行運則恐有不瑞是以面生清光自然獲財獲福而浮黑氣定覺諸事滯礙佳哉此面粉不但益人面上清光而亦益人獲福確有是理非道虛言者耶蓋則黑氣黑塊雀斑等濁多由心腎二經鬱結以致水火不濟風濕阻礙於皮膚間凝結而成也余著有養生口訣一歌於此清光面粉之商標中人若照此口訣修養免用搽粉自然光輝紅潤也故附此廣告

（價目）每罐價銀五角

總代理星洲　大坡　張裕和　培元堂　萬泰和　仁愛棧　長興堂
小坡　中興藥房　德生堂　仁川棧　長春堂　泰安堂　中英藥房

總發行在星洲小坡梧槽吧虱巷門牌一百二十二號

民國十二年十月六日　培德堂啟

SURINA THEATRE

蘇靈那影戲

將亡城全套　共三十一幕

注意！即晚演

Gaiety Picture Palace

芽籠路太歸公司前牙池電影戲

敬者茲有牙池電影戲班主在於亞呂未實得力即若得力之轉角處戲園開演該處即人稱爲廿公加禮者戲園之內大加陳設電扇電燈均爲是儘新有看戲之場遊息之所莫不安爲布置可謂適意呼用茶點任人所擇體儉無拘茲將每晚所演各齣大意列明於左

頭場　地窟陰靈

二場　情天難補　六幕

大報賞長畫　第十一二兩齣

英一千九百廿二年正月二號

小坡芽籠路牙池電影戲班啟

太平洋發達之近史（一）

一．文明中心之轉移

昔日世界之文明。以地中海爲中心點。後漸移入大西洋。爲文明活劇之大舞台。其歐洲西岸之英法德及對岸之美國之東部。爲大西洋文明之代表。均極一時之繁盛者也。其後漸移入太平洋。於美國之西岸。亞細亞及海洋洲之東岸。亦漸見活動。而世界之狀態。爲之一變。發現太平洋一綫之新曙光。在半世紀前。於一方觀之。如日本行維新之大改革。吸收泰西之文明。英國在香港。發揮東洋之商權。俄國造浦潮斯德。以定極東之活動政策。又於他一方觀之。如加利富爾義亞之發見黃金。流注美國之文明於太平洋沿岸。又於海洋洲發見金礦。惹起英人移住之思念。然於半世紀前斷無人料及大西洋之文明。當移入於太平洋者。何則。以大西太平兩洋。中間距離。甚廣且遠。於太平洋者。爲一交通極不便利之大洋。此倫敦與香港間之交通。殆須半載。聖彼得堡與浦潮間之往復。同時亦極困難。美國之西岸與東岸之間。絕無文明的交通機關。故桑港與香港之往來。亦須費三月。誰知其後竟得七千萬方里之太平洋。吸取世界之文明。而大展雄圖哉。

二．二三十年間之進步

於過去半世紀初之四十年間。爲太平洋活動之預備時期。後之三十年間。始見眞活動。蓋太平洋文明發動之起源。在北美西岸之發達。而北美西岸。實由大陸文明。輸入於太平洋。其初僅有汽船之航行大河。於千八百八十五年。卽三十年前。（加拿大．波西非古）鐵道開通之前後。其（拿森．波西非古）（枯雷特．拿森）（蘇斯．波西非古）（由義翁．波西非古）（森太．富愛．波西非古）等之大鐵路敷設。而大西太平二洋。互相聯絡。遂起交通上之改革。卽由歐羅巴諸國。於二星期內。得出太平洋。故加拿大及合衆國之太平洋岸。旋見文明之發達。同時又值北美大陸橫貫鐵路之開通。又於三十年前。蘇彝士運河改鑿。大艦巨船。得便往來。於是極東之與歐洲交通。更加繁盛。而太平洋之文明。日漸發達。列強之商業。亦漸見進步。卽於中國之富源。亦見有多量之物產增加。有幾億人口之購買力。所以列國對中國之貿易。其進步非常迅速。

三．列強之政治發達

商業之發達。與政治之發達。有密切之關係。太平洋者。商業活動之大舞台。亦政治活數之馳騁場也。俄國拋棄巴爾幹半島之野心。拋棄中亞南下之政策。全力注意極東之雄圖。此三十年前之事也。時俄國計畫西伯利亞橫貫之大鐵路。對太平洋[illegible]力經營。英國亦於三十年前。卽千八百八十六[illegible]曾士培黎卿。爲國務大臣時。指導其政策。於[illegible]及海峽殖民地。更增加商船於太平洋。又對[illegible]遣派優勢之海軍於東洋。法國亦增遣東洋艦隊。由印度而擴張自勢力於雲南。以抵抗列強於東洋商權與政權之競爭。是時日本初立憲法。新開國會。於太平洋上文明發達之重要點。未有實力。而中國之弱點。亦未暴露。自中日戰爭之後。而其內容遂被歐洲各國窺破。

四．太平洋形勢之一變

三十年前。列國之交通機關。漸次發達。衝動其內部之帝國主義。目擊中國之富源。時出沒於太平洋。此爲太平洋活動之第一期。當時列強猶未敢輕視中國之實力。暗與中政府交好。密約又密約。陰謀復陰謀。仰清廷之鼻息。運用其欺詐手段。以擴張其利權。自日清戰爭之後。清廷大敗。列國始知日本之難侮。而清國之不足畏。於是對於太平洋之政策。爲之一變。惹動其瓜分之思想。各自計畫其分割之部分。其中俄國之對中國。爲最暴亂。强奪旅順大連。又併吞滿洲。英國占有長江一帶富源。德國亦強占膠洲灣。有併吞山東之志。均明目張膽。增加其強大之艦隊於太平洋。以揚其威力[illegible]

五．美國之大發達

自中日戰爭後。始擴政治勢力於太平洋者。德與美是也。德自三國干涉着手。遂於山東達其志願。美於太平洋之利用問題。在關西班牙之戰爭。取太平洋最重要之島地非律賓。同時有併吞布哇。立太平洋上活動之基礎。以桑港與與特爾爲根據地。馬尼拉爲馳騁場。花諾爾爲中間休息地。以固其對於中亞之野心。嗣是美國之於太平洋勢力。非常强大。而華盛頓之海軍省。又謀設優勢之艦隊於太平洋。則其對太平洋前途之雄心壯志。概可想見。

六．太平洋形勢之再變

日俄戰爭後。而太平洋活動之最大要素。在解局之際。列強所公認之事。日本於戰爭前。與英國共定非分割主義。乃協商而維持其和平政策。極東之事。列國提議協商問題。除日英協約。俄法協約。英法協約外。又有日法協商。日俄協商之事。中國辛亥政變。由專制一躍而爲共和。各國承認。東亞之氣象一新。德奧之役。太平洋風雲變色。兩國卒以不支。而中國則以形式之參戰。爲列強所稱許。華府會議之結果。於收回中國主權。有益無損。雖國內紛紜不定。而統一以後。中美携手。於太平洋之局勢。關係不小。其他諸國。亦隨戰後之潮流。政體多所更易。其影響於太平洋沿岸之情狀。豈淺鮮哉。

○泮水港培英學校演劇籌欵宣言

語云人不學不如物。此古今之通例。不易之至理也。古之設有庠序。卽今之設有學校也。當今維新世界。動稱文明。非教育無以臻其極。而教育之設施。端在幼稺之童。乎造成其德。煖其天賦之性。以入於道德之鄉。我華[illegible][illegible]抱近年來以精神及金錢扶助教育事業者。不可勝數。長堤嘉拜本坡泮水港培英學校。開辦至今經已五載。創造艱難。維持彌堅者。何莫非僑胞之賜。同人等以諸熱心家對於本校愛護極深。期望極切。益不敢不竭盡心力。近因市面蕭條。補助頓減。而推廣學額。日見增多。由數十而至百餘。分男女課室。兼以修築校舍。徵聞運輸。創設冀促進本校之前途。惟是同人等棉力有限。弗克負此重任。差幸諸熱心先生。平昔愛護本校。至深期望本校至切。當必有以賜教。茲訂於陽歷十一月廿四廿五兩日。卽陰曆十月十七十八兩晚。敬請行餘勵志夜學社新劇團。連演兩晚文明新劇。幷敦請吳催飛先生助演幻術。兩晚售票籌欵。推廣學務。素仰諸熱心先生熱誠助學。於教育計畫。均具遠謨。對於本校尤爲加意扶植。用敢請　命。尙希　鼎力提携。共策進行。教育幸甚。本校幸甚。

本校名譽會長　林義順　陳嘉庚
正會長　黃光化
副會長　黃漢種
財政員　卓緒東
查賬員　陳財家
幹事長　黃維椿　龔天民
幹事員　鄭源流　醉夢氏　何嬪芝　黃奕秋　吳炙君
文牘員　黃碧鄉　葉增新
沿門售票員　全體職員擔任由登報日起上午九點鐘在本校辦事處出發
場內售票員　王文葛　黃瑞湊
驗票員　黃瑞籌　黃則海
糾察員　黃和㝡　黃醉溜
招待員　朱其燊　黃德全　杜添榮　陳文坤　蘇濟和　蘇成時　本校全體職員及全體學生
女界招待員　李亞玉　陳妙清　周鳳嬌　黃錦綴　劉彈祥　黃進寶　黃佩卿　黃佩珠　謝玉梅　黃放梅　黃水仙　林亞梅　陳淑貞　黃玉錦　本校全體女生
劇團　行餘勵志夜學社新劇團
襟章　名譽會長每枚五元　職員每枚二元
券價　名譽券甲種不定價　名譽券乙種每張二十元　特別券每張十元　優等券每張五元　一等券每張三元（以上連看兩晚）　二等券每張二元（以上各用一晚）
時間　陽曆十一月廿四廿五日　陰曆十月十七十八日兩晚七點半鐘開演
劇場　泮水港義順莊十個石本校禮堂

茲將各熱心家報效芳名列左
黃振記報效全場生花　中國汽水公司報效全場汽水　愛同學校軍樂隊蒞場助興兩晚　南洋烟草公司報效全場香烟兩晚

民國十二年十一月十三日　十二

喜吸國貨香烟
喜我國貨名揚
喜望同胞協力
喜將國貨提倡

NANYANG BROTHERS TOBACCO CO., LTD.
(Incorporated in China)
SINGAPORE.

石叻南洋兄弟烟草有限公司謹白
民國十二年二月二日

○新嘉坡福州昭孔學校捐欵徵信錄

本坡除已登前報外續捐如下（恕不稱呼）
陳瑞通　福春盛　福華興　美記　新發號　茗興號
長興號　新福興　福德利　陳福源　羅名氏　華興號
合興號　吳宗壽　以上各捐銀二大元
峇株吧轄暨泰平港幫
程則乾捐銀二十五元　余金泉　黃福禮　余澤澍
各捐銀十五元　程金弟捐銀二十元　詹開發　程吓
祺　陳守亮捐銀十元
羅春晨　馮生濟　池錫弟　倪朝祿　吳松姑　魏開竹
彭仕泉　林泉泰　陳進容　林紅弟　宋興祖　林長久
湯汝泮　鄭雲泗　陳脩欽　江家春　黃紹泉　陳立秋
程慶銓　以上各捐銀五元　張仁富捐銀四元
程弟生　林石榴　陳承緒　連國棟　張亞福　陳劉煥
陳思財　劉盛綢　李孟蟠　施長保　劉金泰　包長孟
包春正　李業保　陳日寶　葉步鈕　林來祥　黃龍華
鍾細弟　林金春　李學弟　以上各捐銀三元
甘浙江　甘高武　陳秉宜　施萬養　黃夢田　毛會恩
劉廷成　程春標　陳功恩　胡北海　葉華波　張仁後
林角角　宋如盛　周觀光　程福備　程和壽　姚冀
李華秋　胡玉火　蘇生廷　黃誠周　余祖兼　黃步合
陳立崧　陳五福　陳高稟　鄭鳳鐘　程順妹　陳賢臨
包金成　周亞七　池慶雲　馬正燈　陳亞五　以上各
捐銀二元
此屆捐欵蒙名譽總理吳國祥　陳守亮　程則乾　諸先生惠解仁囊熱誠倡率獲有良果拜賜孔多此特鳴謝
馮生濟　程吓祺　吳國祥　余金泉　陳守亮　詹開發
余澤澍　程則乾　黃福禮　程金弟　程則誠　彭羽章
東升號

民國十二年十一月八日　昭孔學校　主人包昌國啓

朱廣蘭茶菸生油廣告

（賣滿意）

吾人日用品何者最銷流
柴米鹽而外茶烟與生油
三者不可缺自奉兼應酬
本號設廠造向來極講求
專賣上等貨老實不虛浮
零沽及批發悉聽客自出
欲知規定價請一覽雙眸

▲各款紅烟價目

朱廣蘭大包一百四十庄八兩紅烟每箱沽銀五十四元
朱廣蘭細包五百六十庄二兩紅烟每箱沽銀五十五元
朱廣蘭四兩二百八十包生切甜絲烟每箱沽六十一元
朱廣蘭二兩五百六十包生切甜絲烟每箱沽六十五元
朱廣蘭六兩一百包生切甜絲烟每箱沽銀三十一元半
朱和生八兩一百四十包紅烟每箱沽銀二十元八
朱和生二兩五百六十包紅烟每箱沽銀三十元
以上紅烟若在本坡沽出者每箱加價十二元

▲各款名茶及生油價目

朱廣蘭二兩百六十四包龍嘜包種茶每箱九元
朱廣香二兩百七十包包種名茶每箱六元
廣寶泰二兩八十三包包種茶每箱二元二角半
朱廣蘭五斤庄馬耳茶每包一元四角
朱廣蘭八兩庄二百包舊清遠茶每箱四十元
朱廣蘭一百勳天字頂舊清遠茶每箱四十七元
朱廣蘭一百勳地字舊清遠茶每箱三十五元
朱廣蘭一百六十包四兩清遠茶每箱十元
朱廣蘭一百六十包六安茶骨每箱十一元半
朱廣蘭禮蓮心茶
朱廣蘭桃眉月嘜生油 每百勳 二頭 四頭 八頭 十六頭 時價
朱泰安從化生油 時價
本號電話一七八一
壬戌年十月初九日
新嘉坡中街門牌十號朱廣蘭

朱有蘭茶菸生油金線中國襪貨

本號生烟與各種名茶及自榨之生油皆自設廠督辦不惜工本務求精美故烟有辟瘴化痰之功茶具除煩提神之妙生油則饒有滋養之益以上出品夙荷諸僑胞所歡迎衛生家所推許也本號更有眞赤金線絲久不變色各庄土布花樣新鮮綉畫鏡屏酸枝檯椅無不美備以供諸君之需求謹將各茶烟價略列如後

八兩一百四十包本號紅烟每箱沽五十員
四兩二百八十包本號紅烟沽銀五十員
六兩二百包本號紅烟每箱五十三員
二兩五百六十包本號紅烟每箱十五一員
二兩四百廿包有蘭蘭花生烟每箱三十八元
八兩一百四十包冠蘭紅烟每箱三十元
二兩五百六十包冠蘭紅烟每箱三十一元
二兩百六十包本號鷄嘜銀針茶每箱十二員半
二兩一百六十六包本號鹿嘜包種茶每箱沽銀九員
五兩二百包本號銀針古勞茶每箱二十元
五斤庄廿四包本號馬耳茶每包一元五角
四兩百六十包本號舊清遠茶每箱十元半
八兩庄百六十包本號舊清遠茶每十二十元
一百斤散庄舊清遠茶每箱廿四元
一百斤庄翹等清遠茶每包五角
二兩百七十包廣蘭鶴嘜包種茶每六元
有蘭三金錢嘜自榨油每担照時價　注意新到改良
有蘭大包一百四十包庄粗絲紅烟每箱五十元
有蘭小包五百六十包庄粗絲紅烟每箱五十一元
新到揀手大滿波十七元
各款烟往本埠每箱加稅銀十二元
有蘭各庄送禮名茶
朱有蘭各庄眞金線
羅碼生各庄眞金線
環有大帮三寶壟酒水生油時價
新到省城金字肉油時價
門水生油時價
新到二頭新式三金錢自庄生油時價
電話第八百三十九號
民國十一年八月初一日

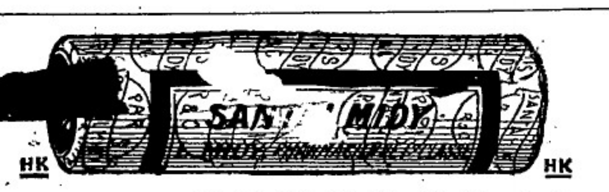

法國山打滅地丸揀選上等檀香油和貴重藥料製煉而成功能搜毒利濕殺菌淸血消腫止痛固氣培元擅治傳染毒及濕熱所致各症無論新起久患服丸二天立見奇功永不復發誠淸導之聖藥也經在歐洲各國咸稱神效流行中國歷有年所患斯症者祈注意焉用法請看傲單自然明白

（中國發行所）香港尖沙嘴彌敦道十八號
德律風九龍一五五
亞甸沙行
各大藥房均有發售

可由各有代理購買
民國十二年四月廿八日

秘製

墨魯窩兒

華譯鯊魚肝油精丸

[illegible]

Obtainable At All Dealers
INDFNTING AGENTS
Barker & Keng Chuan
Singapore.

緞咨鴿及慶全公司

洗衣裳藍粉粒

洗衣裳藍粉粒者 Reckitts 係二種藍色之粉可使布疋變成雪白用法簡單隨時可購其裝置之袋爲一種十六寸或三十二寸之四方形諸君購買希認明皇帽標藍粉之商標以免假冒爲幸

石叻峇鴨慶全代理
一千九百廿三年六月五號

Agents Barker & Kengchuan
10 D' Almeida Street,
Singapore.

KEROSENE AND LUBRICATING OILS
ALL GRADES
AT
CHEAPEST PRICES
The Asiatic Petroleum Co., (S.S.), Ltd
[Incorporated in England.]

亞細亞火油公司

CROWN BRAND

皇帽標火油
此油市上之上等火水也用之燃燈極其光亮

LION LUBRICANTS

黑獅
此油最合電車之用
此油用罐裝性極耐用

世界要聞

○羅美宜通信（三）

▲記仙纜下會議

仙纜下會議。假座斐烈別墅爲會場。斐烈乃前代名相。歐戰時左袒協約國。德軍來襲。憤而自戕。仙纜下空氣甚佳。宜於消夏。戰後縱如世外桃源。戰時亦復飽驚烽火。追懷前事。深用怵然。各國代表列席者羅美宜有多佳。卜底安。南斯烈夫有霊機于。捷克斯烈夫有斐禮怡。卜底安爲上院議長。餘三人皆外相。未列席者。尙有波蘭代表匹爾志。前任駐捷公使。匹氏戢來。雖會與上三國代表。接洽晤商。而所處之地位。僅從旁（省察）。其餘報界人員。自東歐各國至者尤衆。清涼地頓成熱鬧場。實平昔所罕見。會議期間前後共三日。七月二十八日星期六。下午四時行開幕禮。首由卜底安君主席。代表羅美宜政府向小協約諸友邦。致歡迎詞。次斐禮怡演說。歷述聘問巴黎倫敦兩京所得結果。旁及歐洲全局形勢。並指陳小協約諸邦。對此時局所應注意之點。乃復重言以申明之曰。英法今日。萬不宜分黨派。今惟英法合作。乃可以致歐洲之平和也。

二十九日星期日。上午十時開議。至三十日爲止。議案並未公開。外賓不得旁聽。探其綱要。約九大端。（一）匈牙利借欵問題。特注意於匈國所需外債。擬由政治經濟財政三點觀察。進向大協約國陳述意見。因英資本家曾許資助小協約。而甚盼小協約諸國。准令匈國緩付賠欵。庶可移用賠欵之抵押品。曹行抵借新債。小協約諸國。深恐匈國得欵。密整軍備圖報復。故以對匈派員。監督借欵用途。爲准許抽用抵押品抵借他項新債之交換條件。（二）保加利政局問題。保加利團練性質之茆稠陀帮。以戰鬥爲生活。惟恐天下不亂。保前總理石坦坡氏。曾與捷南羅三國。訂立宜照（南斯烈夫境）條約。主張聯合四國。共同消除此黨勢力。今新政府。乃舉始茆稠陀革命機關。戕害生命。破損邦交之舉。恐難倖免。小協約諸國。對保加利目前態度。縱不至有敵視行爲。終須嚴密察看新政府情勢。（三）經濟問題。斐禮怡曾言。爲三國計最緊要者。莫如經濟關係。經濟上相關既切。政治關係自可益形鞏固。須各代表已囑捷克預定新計畫。務使小協約諸國交通便利。其於商務上普通發展有障碍處。概當設法革除。（四）波蘭加入小協約之問題。按羅美宜代表。在小協約團體中。慣作調人。本屆對匈牙利舊債抵押品容讓推移留備抵借新債一事。捷南兩國。主張頗不一致。幸有羅代表從中使之融洽。而對於茯黎境土爭執。捷克波蘭。雖存芥蒂。有羅代從中調處。亦將化有事爲無事。（五）希臘加入小協約之問題。此事曾經捷南羅各代表峻拒。咸謂今日尙非其時。其意蓋求希臘內部情形。先就平復安寧。（六）俄國問題。今英德波蘭諸邦。已預備與俄國實行商務往來。捷克斯烈夫南斯烈夫。意均不甚拒俄。羅美宜代表多佳。前在瑞士羅山第一屆開會議時。亦曾與俄代表紀期齡。議及恢復邦交。將來此事自當繼續進行。（七）賠欵問題。小協約各國對於和約所規定之賠欵。在國際聯合會議及時。主張態度一致。（八）弱小族問題。本年九月國際聯合會第四大會將議及之。弱小族固應善遇。終以不偏不倚爲主。南斯烈夫代表之意。謂塞赫爽三合國。終不宜效奧匈分治舊制。恐因分治。自召分崩。（九）國際聯合會第四大會行政院會員問題。三國仍擬互推一代表入行政院。迨會議終。羅代表多佳復與捷代表斐禮怡。晤商良久。因羅幣低降。商務衰退。羅對捷斷欠。不能如願償還。駐在捷京百稱之羅美宜委員會。即須切實研究。務使研究結果。能得兩國滿意。並能顧全捷克之利益云。

尤有進者。小協約會議。截至本屆爲止。[illegible]每年一次。今則自本屆始。改爲每季一次。第一次會地點。爲捷克境之瑨麗浴場。第二大會。在羅美宜之阜背山中。下屆第三大會。自當改歸南斯烈夫之首都。（白郭）捷羅南三國輪流爲東道主。公允了當。更有印出三國國旗顏色之小協約紀念香烟。頗足爲盛會點綴。惟到會之各國報館記者。論調彼此不同。羅馬日錄云。奉勸巴爾幹諸代表。勿作損及義大利之計議。因義大利人士。不容此歐洲更有斯烈夫族（同盟）。與之成（勁敵）也。陛市郵報云。僅此三萬五千之匈軍。而謂其足致（戰亂）。誠屬無意識。但匈牙利失地甚多。若謂能以（和平）手段。使之復歸己有。亦若太無意識。和平戰亂。勁敵同盟。妙句雙成。針鋒相指。反對派之聲容。每足令人短氣。固不獨此小協約之大政敵爲然也。（完）

○修造麻六甲日落洞塚山大路小引

茲我麻六甲日落洞塚山之建設也歷來己久幽宅雜處于其間風漂雨剝道路損壞而勢阻行人之所盤旋是以本亭諸同人對此慈善事矢願重修展拓路基開創水道俾大路康莊平坦行人無顚跌之虞有穩步之樂其陰功豈淺鮮矣哉然一木豈能支成裘必須集腋端賴合甲諸仁人解囊樂助既多多而益善亦少少而無嫌願共踴躍之心益覺善緣廣結幸勿存觀望之念庶相與以有成定獲福無量矣是爲引

麻六甲靑雲亭主席薛祈安

癸亥年十月初六日

PATERSON SIMONS & CO, LTD.

(Incorporated in England)

吧智申西邁有限公司

（正鷄象標頂上白密酒招售）

啓者本公司總代理歐西畢仁荷花公司頂上適口白密酒此密酒乃用上等物料釀成價廉物美　諸君購飲凡埠內各商號均有代兌請嘗試之便悉其妙此貨與別不同係獨一無二之上品也特爲廣告

新加坡總代理吧智申西邁有限公司披露

民國十二年十一月一號

Chop Ayam Gajah

雞象杓

SINGAPORE, PENANG AND KUALA LUMPUR.

敝商店創辦十有餘年所運中西藥品舉凡著名之藥無不美備久蒙僑胞人士嘉許貨式務求其正價値必取乎廉如蒙賜顧或函購者則無任歡迎

雍醫生各藥品　兜安氏各藥品　中法藥房藥品　五洲藥房藥品　屈臣氏各種藥　雞鴻標各藥品　福至藥房藥品　解百勸黑魚油　司各脫白魚油　華大寶利魚油　第威德補腎丸　第威德虎力丸　卑吧文薄荷水　愛蘭百利乳粉　散拿吐瑾補粉　山得爾白毒丸　曾伯廉止咳水

▲謹將通行著名之藥約略列左

雷允上六神丸　唐拾義久咳丸　施德之濟衆水　朱中興普濟水　歐家全衛生藥　黃幹南擊腰膏　黃幹南還魂膏　黃愼堂搜毒膝　黃灼生自來精　黃灼生强腎精　維務氏止咳水　太和六零六水　太和六零六膏　亞林防疫臭水　李棣華卄咳丹　居之安蚊烟香　晏地千白毒丸

粹華杏仁精　中法杏仁露　印度草根丸　羅臣婦科丸　老婢調經丸　姑娘經調丸　滑壽脚氣丸　吸毒蛇頂石　寶威雪花羔　何明性紅丸　羅士露瀉水　太和人中寶　太和保肺漿　大補羊肉汁　婦科毛雞汁　驅風龍虎汁　黃雌童雞汁

特安精蛙　中國皮喇袋　不脫毛刁補　正庄白樹油　西藏紅花油　正庄香茅油　唐洋各美酒　廉威益腎丸　德建補霜粉　寶威補霜丸　振環子墨水　太和喉症片　太和胃氣散　三蛇胆陳皮　三蛇胆胡椒　羅臣補腦汁　解毒六零六

南洋總代理石叻毘嚨埧羅會豐商店

註册商標

合勝美

勝源毛禮芬

建芳毛禮芬

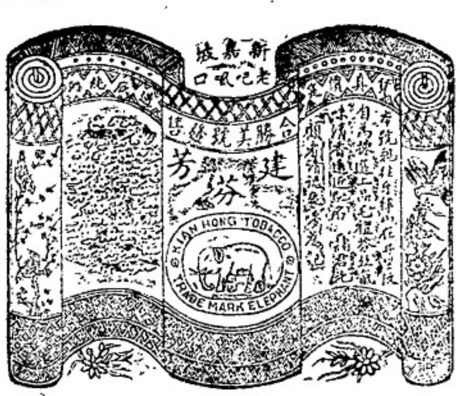

德律風一千三百九十七號

新嘉坡老吧虱門牌六十二號

特啓者呀律井里勝源建芳鴻記毛禮芬疋銷售歷年已久遐邇馳名荷蒙諸商翁咸稱市上上品因本主人不惜工料擇選正地道芬葉製成芬疋潤澤清香氣味適口大有裨益衛生故消售最廣第自民國四年敝芬疋歸合勝美號發沽并未分支別處緣近有無恥之徒胆敢混冒本庄芬疋希圖射利害人非淺第上日廣告未能週全茲再將勝源庄內加鳳標爲記建芳庄內加象標爲記故再特佈諸君知所細辨焉蓋本主人精益求精再加料選製以期諸商翁之賞鑒玆特將建芳勝源商標請當地政府注册登明憲報傳明遠近週知以杜僞冒設敢再以僞亂眞或將舊嘜翻新或以仿彿相類之標希圖混冒用特將此商標圖式登明陳列如有以上各等情弊本主人定當控究倘諸君予得知其作僞之所前來報明引證必不吝重謝合併聲明各宜自鑒其商標正勝源庄建芳庄芬疋發售所在老巴虱街六十二號門牌合勝美號諸商翁光顧者新玉臨購買價格外歡迎俾免貽悞特此聲告

兼代惠京遐貝煙大醫煙發兌理

呀律井里改錦勝源建芳鴻記　叻合勝美　啓

國民十二年月十號

波蘿嘜之火腿

此種最上等之火腿

由澳洲製造價廉物美

存貨極多各雜貨店皆有代售

Sole Agents,
SINGAPORE COLD STORAGE Co., Ltd..
Singapore.

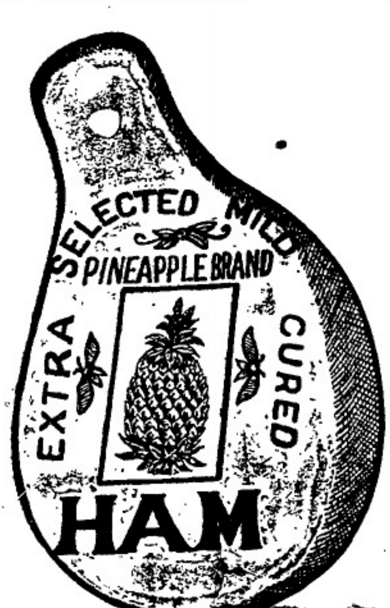

唯一代理人

冰藏有限公司

英一千九百廿三年五月廿四日

Sole Agents,
SINGAPORE COLD STORAGE Co., Ltd.
Singapore.

胃不消化及其病源

韋廉士大醫生之治法

席間閱報看書之積習甚爲不取往往釀成胃不消化或飲食迅速咀嚼不精以致積滯艱于消化積久轉害于胃經能使消化力軟弱矣或飲食選擇不精往往不易消化驟然食之以致及胃以上皆胃不消化致病之由也他若傷風感胃血薄氣衰操勞過度思慮太甚或精神不濟亦能爲患也且精神不濟任中國夏令暑季以及居住熱帶者尤易患之致令胃弱不化治之法使胃經強健由血液充足以助其力因深紅有力之新血能使週身腦筋強健則胃經之腦筋亦獲強健消化自然有力矣韋廉士大醫生紅色補丸有生血滑血健腦之奇功故亦能健胃也可使胃納增進消化有序即如南洋吉隆坡暗邦律三號德泉承記李茂軒先生者亦千萬胃症治愈中之一份子也近接李君來信云鄙人曾患胃弱不消小腹疼痛大便秘結夜睡不安延聘中西醫士悉心調治服藥多方鮮見功效雖偶或稍瘥但絕無除根之法時運之不濟如此纏綿絕望求治之胃症難去不得已嘗試各種廣告所刊之靈藥亦不遑度費銀錢而已詎料一日偶閱報章見廣告刊登韋廉士大醫生紅色補丸曾經治愈與余相同之症且其人之住處與余正相接近於是決意試服韋廉士大醫生紅色補丸數瓶嘗服一瓶卽覺有效精神驟振耐心按仿單連服四瓶卽獲十分全愈現今余能隨意飲食胃口甚健出人意外且夜間睡樂何如之腹痛頭暈肚腹絞痛不復再發韋廉士大醫生紅色補丸誠係濟世聖品也不分男女有反弱爲強之奇功可治血虧腦衰所起各症之靈藥韋廉士大醫生紅色補丸凡經售西藥者均有出售或直向星架坡馬六甲街三號韋廉士醫生藥局函購每一瓶叻幣一元五角每六瓶八元郵力在內

何物可食如何食之　茲有精美小書論及飲食衞生之道如欲索取卽須寄一明信片至以上所列地址原班郵送一本可也

出牙期間寒熱吵鬧

在江蘇有小孩如何得嬰孩自己藥片之功效

田君福昌係江蘇省立第三農業學校之校長君淸江浦聞人也其公子服用嬰孩自己藥片得見效驗特來函罹明忱云昔者小兒出牙期間吵鬧異常發熱咳嗽夜臥不甯特請本地著名西醫道安邦先生駕臨診治嘗由道先生令服韋廉士嬰孩自己藥片鄙人即購辦一瓶服後熱退咳止眠睡安然嗣又依法服食則大便綠色有如菜汁而小兒身體結壯肥白可喜誠韋廉士大醫生之所賜也用特具函鳴謝藉伸信仰

凡家有小兒及小孩者不可不備嬰孩自己藥片需瓶於家中以防不時之一如尊處無從購買祈卽寄叻銀六角至新嘉坡韋廉士醫生藥局原班郵奉一瓶可也每六瓶三元郵來在內

頂上青鶯暹米再到叻

註册商標別人不得冒用

逕啟者本火礱所出之一號青鶯標白米向力行銷叻坡屆推爲各庄白米之冠詎自前年歲歉不登叻地米糧尤爲欠缺坡政府爲重視民食起見故將米市暫由　政府督辦以維持是以本庄米石遂久未辦到叻中茲以新穀既升叻中政府亦已定期將米貿易市之權交回商人自辦而敝號遂得與諸君再爲相見欣慰之意何可言宣現本號已經選配最上等之青鶯標米載至叻中仍照前款由十八間吳鮮和一家經理此等上米係選淨粉　西施名穀製成敝號往年來叻者更加意認眞刷選故其香味等等一切尤勝於前　諸君有欲採辦者請至吳鮮和號相商自能妥洽特此登告卽請公安

民國十二年四月廿八日　暹京綱略經吳榮啓

廣東要聞

粵軍股東反對孫氏霸佔鐵路

（銜略）粵漢一路。我粵人費九牛六虎之力。始白美人交還。又經紳商及各埠華僑。誓死力爭。拚擲血汗。始達完全商辦目的。乃本屆總協理。於去年五月十四日期滿。未及選舉。即遭兵燹遷延。孫中山假借滇桂入粵。沈鴻英遂擁辭職總理溫艮爾出佔有全路。而車輛各具。失去過半。沈軍既退。孫中山竟敢甘冒不韙。破壞路章。任命其六本會庶務陳漢與爲總理。未經股東承認。擅提車利。勒取股本。擅易私人。變更路政。查粵路爲全國四大幹路之一。關係不止吾粵。竟敢奪敢民業。作爲私產。我股東處于暴力之下。抗爭有不可能。飲痛咽血。無可呼籲。國人但知當陽鐵路險被沒收。而不知粵漢一路。被其佔奪爲尤慘。全路破壞靡遺。股本十去其九。近更由滇軍任意處置車輛。牟營私利。復有向某國押借百萬之說。凡我粵人。曷不痛心。應請海內外一致反抗。向外交團否認借欵。徐圖解决。庶爲將來萬一之補救。粵路幸甚。粵人幸甚。粵路股東維持會叩。

十八甫搜查亂黨之虛驚

昨二日上午五時許。由自稱某軍第三師之某副官。率帶軍隊約四五十名。分兩路往圍十八甫之風槍射擊場。該場正門向舊荳欄。屬九區正署管轄。後門係租用李氏大屋。則屬一分署地段。當圍捕時。凡附近該場前後門街口。均派有士兵把守。頗爲戒備。該處一帶商店。見未有警察會同入內。且搜查中忽有槍聲一响。竟將站在愛育西街口閘內之滇軍穿着如排長制服者。擊中右眼。倒仆於地。段警上前查詢。亦未置答。各商遂愈爲惶恐。幸未幾搜查已畢。見將在場男子拉去十七名。另有一婦人背負幼孩。共十九人。遂由某督長向軍隊中之最斯文和藹者詢問。據謂該風槍射擊場。係亂黨開設之機關。當堂搜出印信委狀公文來往函件等證據。現特將被獲者解回長堤司令部訊辦等語。隨即率隊押犯直出長堤向東而去。至被槍重傷之官長。係該軍某兵士失槍誤傷所致。即由該軍偏伕舁赴協濟醫院救治。聞未幾已因傷斃命云。

大拉伕中之市面情形

連日軍警均舉行大拉夫。因各軍出發時間關係。無論是否苦力游民。及人民商伴。有無職業。凡穿短衣者便拉。茲查昨三十一日。各處仍大拉夫。影響所及。以致各人力車伕。多數停業。匿居僻處。不敢外出。因東便之軍隊拉伕。無論車伕及乘車者。均曾被一併拉去。是否匪徒冒軍拉伕。無從認別。次爲魚販中人。該販等每於晨早微明。即聯赴南關黃沙兩欄買貨。詎日來被拉者數達廿餘人。致昨卅一早落欄買貨者。全市不滿二十人。故上街叫賣魚者。均不多覩。而魚價亦略高漲。再次爲（親家郎）即婚嫁喪事出殯肩抬儀仗之無業乞丐游民。刻下皆走避四竄。平時各儀仗門首。此輩早午。均蠶聚一隅。供人驅策。今則寂然無人。故凡定儀仗者。工值亦因而起價。又其次爲建築工人之企市。如歸德禺山太平門等處。每晨均有工人站立。候工頭僱散工藉謀升斗者。兩日來亦不復見。其餘五仙門口菜欄菓欄代人挑菓之苦力。及各貨車之牽車工人等。亦畏避暫不敢出。至市上各商店。凡間夜必要出街者。各伴均携有本店燈籠。始敢外出。連夕市面携籠游人如鯽。無形中與除夕收賬情形一般。即最稱熱鬧各大公司游人。亦頓減少。長餘各游戲場及各戲院影畫院觀劇者之三等位。除料糾者外。平民亦皆裹足。惟市內各什賭場中。則賭徒獨盛。此輩多數懸有五色帶。袋內不知是何襟章。居然自由行動。絕不呈有畏懼拉夫狀態。此等賭徒。最碍社會。不解軍隊獨網開一面。不予光顧也。

桂軍返省改編

駐守飛鵝嶺之劉震寰。及圍攻惠城之劉玉山陳天太等部。昨因惠城粵軍衝出反攻。洪兆麟復由淡水襲道鳴仔步。向兩劉及陳天太部攻擊。聯軍不支。飛鵝嶺完全爲粵軍復佔。劉部幾不成軍。昨該部殘兵已有二千餘人。退返省垣。所有東堤一帶之酒樓。俱被入駐。連日自廣九火車運送傷兵及散失不全之輜重返省。每點鐘必有一次。聞該部殘兵擬稍事休養。從新編練。即調往白雲駐防云。

戰事緊急中之市區戒嚴

昨二十九夕。市內軍警。因恐奸徒混迹。乘虛擾亂。故特施行戒嚴。所有第二第五第六各區警署。均隨時頒佈加班命令。派遣武裝警隊。荷槍出巡。沿惠愛路永漢路長堤東堤南關一帶。均有武警派駐雙崗。沿途站立。防衛森嚴。又滇軍憲兵稽查隊。是夕亦全部出巡。以二十人爲一隊。至四鼓後。尚在巡緝中。市區地面。以軍警防衛嚴密之故。地方更爲安堵云。又大元帥諭飭軍政部長。設法從嚴檢查郵電。毋稍疏忽云。又公安局昨特令偵緝課及各警區。按日加派長員隊警。分赴各火車站各輪渡碼頭各公共場所。嚴密察探。遇有歹人。隨時提捕。勿稍疏忽。凡段內戶口。頻有生面人物來往。諸爲形跡可異者。亦須加以注意云。

中上教職員維持薪俸大會議

三十一日下午一時。中上六校教職員。因維持教育經費事。假教育會議事堂。開全體大會議。蒞會者一百三十九人。由幹黃枯松主席。先報告校長團合應儘十月內發給兩個月薪俸。今已屆期滿。祇發一個月。是校長不能履行條約。又拱九兩絲台厘及筵席稅欵。政府早經核准。直接交中上七校經費管理委員會。而現在則兩關台厘。改由省署轉交筵席捐又撥歸教育廳收。是教育經費獨立問題。根本搖動。應如何進行。請衆討論。至是紛紛提議。互相討論。僉謂欠薪五六月。吾人尙照常服勞者。惟此教育費獨立之一希望。今若此。吾人何苦要向教育界走。于是一表決進行辦法如下。（一）自一日起先行停課三天。（二）向政府校長團要求拱九兩關台厘及筵席捐。照原案交經費委員會收。自十一月分起。按月上期發薪。並每月帶發積欠一月。（三）期滿無完滿答覆。即提出總辭職。發表宣言。（四）委託幹事向政府校長團交涉。（五）推定馬文芳黃枯松胡伯孝利賞胡仁階五員。準備起草宣言書。議畢散會。

拉夫致富之新法

省垣連日拉夫之多。爲向所未有。除各軍井南番二署不計外。只公安局每日至少拉四百名。分令每區每日至少拉三十人送局。又警區中多有藉拉夫以漁利者。如區長某（姑諱其名）因拉夫而致富。其法除拉苦力備數外。並拉商夥。而留囑另警兵。代其帶伺同店具保。每封信索銀五元。按此以入。每日可得百餘元。又其係在拉中。即勒欵釋放者。數尤不少云。

黃明堂辭職之原因

欽廉綏靖處長黃明堂。日前以高州危急。派其子應權來省。請兵協防。並請發子彈接濟。其時孫氏以東江戰事吃緊。不特無派兵前赴。並且子彈亦無發給。致高化失守。兩陽頗危。黃明堂昨又特親自來省。進謁大元帥。請兵及餉彈。並將兩陽危急情形面陳一切。孫氏謂現東江戰事。危險非常。石龍方面甚爲危急。所有北江與在省之兵。已盡行出發。實已無可抽調。至於餉彈一項。日來更爲奇絀。請見勉爲其難。一俟東江方面戰事稍爲舒展。即當調撥前往云云。黃氏因此特提出辭職云。

克賴盾用土油機

Clayton Crude Oil Engines

本公司現存欵式甚多大小均齊六至五十馬力者皆備用油經濟價平耐用誠不可多得之機器也機中零件亦有存貨以備更換欲知價格詳情請惠臨面商是荷本公司亦存有方便携帶之蒸汽機

夏利申咨加有限公司謹啓

（本公司寫字樓設於揸打銀行樓內）

一千九百廿三年十一月一號 三卅

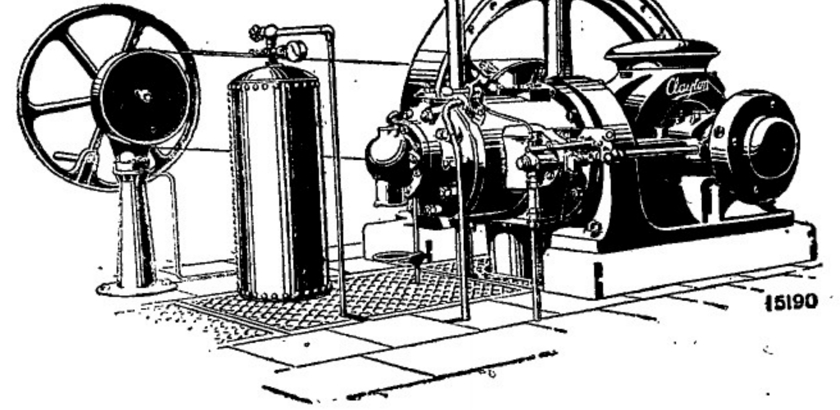

CRUDE OIL ENGINES

Clayton

HARRISONS BARKER & CO., LTD

此上等牛乳乃由荷蘭埠最足草料之牧畜場所養之牛所產出其中含有多量牛乳之凝結質凡各旅客及醫院中用以和茶或咖啡冲作飲料暨輪船上用作配置食品之用均無不宜且乳中並無細菌及各種微生蟲尤為嬰兒最適合最易消化之食料

英京醫學報對於此種牛乳曾賜以評語如下
考驗此乳質在最富之牛乳中未嘗有絲毫欠缺滋養之質　一年一月四號

總代理處美隆洋行

▶汝所寶貴之嬰兒◀

孩之小孩最寶貴者惟此強健之身體強健身體之最要者惟此正當之食料孩兒最正當之食料為強健乳母之乳汁強健乳母之乳汁惟加勒蘇可以代之誠為孩兒最富之肥兒料矣

計加勒蘇一磅含有最稀之乳油四兩合有力之牛乳十二兩為之以之補養孩兒誠為護健身體之上品矣

若孩兒無乳母之乳汁加勒蘇為最合式之食料因每兩有含最多滋養之品此肥兒料到處幫助千萬乳母以養育其強壯之孩兒矣

加勒蘇肥兒料　各藥房各商店均有發售

注意注意加勒蘇肥兒料本公司繼續辦到叻地自烏絲蘭製造廠直接付寄源源不絕貨式新鮮保無變壞之處開罐之後倘或有不滿意者儘可由賣家退換無須另給分文

Glaxo

緊要告白

加勒蘇Glaxo粉係特別製造以供給各熱帶地方之銷場所有罐頭皆不能透入空氣又以釘字封裝其餘各種裝式皆不適於熱地之用故當一律謝辭用此佈

恆一代理英暹聯合有限公司
(在英註冊)
住星嘉坡中街門牌一百十七號至一百廿一號
SOLE AGENTS
Messrs Anglo Siam Corporation Ltd, 117 to 121, Market Street SINGAPORE.
英一千九百廿二年三月廿三號

衛安公司

本公司中之避治蚊香製國藥料能使由立驗並能除各種微生虫與乃日衛用生之要品也完全國貨物美價廉諸君熱請心貨土嘗試之

石叻衛梧栖街安公司總代理發行

施林氏
逢咳必止
除痰止咳水
第一聖藥

大瓶價中銀八角　小瓶銀二角半

註冊商標
新濟世藥局
天下馳名氣痛唯一聖藥

氣痛靈丹

東華電情

謹將此丸功用列左

治心氣肚痛胃脘疼痛
治肝鬱氣滯兩脇常痛
治食滯肚痛血滯肚痛
治婦女期前期後肚痛
治小腸氣痛膀胱濕熱
治食滯不消肑腹不快
治鬱怒心翳氣悶或嘔
治腎經濕熱腰骨疼痛
治氣喘氣逆痰涎壅盛
治濕氣下墜兩脚腫痛

凡患以上各症一服立刻見効確有起死回生之功萬試萬靈此丸久已名揚海外老幼皆知其妙

每樽一毫半　每打一元八毛　批發相宜

新濟世
名播環球　功效神速

女界護身丸

此丸專治婦女月經不調經期前後肚痛赤白帶下經閉不通血工崩漏胎動不安小產墮胎產後一切婦科百病功效如神

松栗街代
衛安公司

叻報俱樂部

〇永春會館選舉啓事

公啓者本會館正總理陳君雲命經早日登報辭職各職員亦以任滿先後告退例應重行選舉承乏茲特開會決定十一月廿五日星期早十句鐘（即夏歷十月十八日）爲初選開票之期凡我在坡永僑均有選舉被選之權其選舉票除先期一禮拜分發外所有未詳住址不及分發者務希自到本會館內取領票劵以便投選事關選舉要務幸勿放棄責任爲此通告

民國十二年十一月六日　星洲永春會館董事部啟

本報特別啓事

外埠閱報諸君鑒　當地郵局自十月廿七號起會加出口報紙郵費凡英屬地方每日每份報紙從前紙貼郵票兩占者今須加貼兩占共四占每月計銀一元二角荷屬地方每日每份報紙從前祇貼郵票兩占者今須加貼七占共九占每月計銀二元七角屆收報費時請將此增加之郵費賜足可也先此佈告以免後論

民國十二年十月三十日本報經理部啟

論壇

改造婚制的研究（五）

總之。我國近年來。就婚姻問題改變而說。是一種很大的變遷。是家族主義漸次破裂。而趨向個人主義的一個大運動；這是隨思想潮流而來的。一定的趨勢。勢所必至。阻遏無效的。將來離婚可以通行。那麽。重婚自不成問題了。我主張有限制的重婚。是對於不能離婚而說。認爲是過渡時代的一種必經的行爲。實際上仍是崇拜一夫一婦制的。希望研究新文化的同志。痛切的批評一下。

再拿本篇的意義要領。簡單提出在下面是。

一•反對虛僞式的一夫一婦制。

二•反對不平等的多妻制。

三•反對不人道的納妾制。

四•主張有限制之重婚。

五•主張單一的一夫一婦制　（完）

譯述

斯多奈夫人對於教育上的心得（二）

（僚基）

夫人爲訓練兒童起見。更選擇十個（决不）作爲警戒。一•决不對兒童加以體罰。二•决不駡。三•决不對兒童說不許做這樣。不許做那樣的話。四•决不對兒童說你必須做這樣必須做那樣的話。五•决不許兒童看不起他的父母。六•决不恐嚇兒童。七•决不許兒童說我不能的話。八•當兒童問我一個問題的時候。我不拒絕回答他。九•决不激勵兒童的煩惱。十•决不使童看見別的地方比他的家庭好。

經濟

美國學童之儲蓄談（三）

緻生譯

倘有鼓勵存欵競賽之法。以學校及教室作爲單位。分作兩組。並不注重於存欵之多。例[illegible]一個教室中。每星期內。各人存一辦士無缺者。可稱爲一百分足之教室。該班學生。得自動的成爲[illegible]國學校銀行會之會員。現學校之行此項制度者。三千六百十七所。其中以七百八十六所爲一百分足之學校。而學生之成分通扯爲八十八。

孟非司城之貧民區域。有一學童於實行存欵之日。因同班生未曾預備存欵。乃單獨出資二角九分。作爲二十九人之存欵。此後未再助出分文。竟達到百分之目的

兒童中亦不乏自小學至中學。連續存欵。得自付大學之學費者。或亦有因購置衣服文具之用。得教師及父母之允許。略提存欵者。

自行此項制度之後。從未見有存[illegible]之無零。亦從未有用過對銷章者。在銀行失一本存[illegible]。乃多一存戶也。

此種學校儲蓄制度。爲美國紐約教育節儉協會之會長羅柏司久氏及秘魯克斯司久氏所始創。在一九一五年時輸入學校實行。現時在東部。中部。西部。南部。有三百七十六城鎮行此項制度云。

衛生

神經衰弱之治療法（三）

磬初

一起居以時　每日起睡飲食。宜嚴定時刻。不可遷就。讀書與操作亦然。蓋凡事整秩有序。神經受莫大之安樂。亦治神經衰弱之一法也。

一笑　病者宜常勉爲快樂。因患此病者多沉鬱而不活潑。怠惰而少興趣。故每日宜擇可笑之事。與人大笑數次。蓋笑能使人之血氣流通。腦筋活潑。身內各經得休息之效。而增其力。刺載腸胃而增進消化。苟能常爲笑樂。則神經病有不潛遁於無形者乎。

以上數端。若能一一遵行。則此病自全愈無疑。然患者尤須堅其信心。持以毅力。以爲必可達到治愈之目的。若心力不堅。遲疑怠惰。决難治愈。故除遵守以上數則外。信心與毅力爲尤要也。　（完）

珍聞

世界名人傳中之梅蘭芳（一）

美國芝加哥圖書公司。擬編輯世界名人傳。派員到吾國徵求材料。茲聞採集已竟。凡預其列者。每人皆刊華洋合璧小傳一篇。而藝術界中。惟梅蘭芳一人。茲覓得華文原稿。用爲披錄如下。

梅蘭芳。字畹華。江蘇人。年二十九歲。世居北京。祖父皆名伶。蘭芳夙秉家傳。幼知音律。十三歲登台演旦角。卓然不凡。稍長。藝術愈精。姿風尤美。十九歲初赴上海。各界推崇備至。擬爲天人。嗣後名譽益著。以二十七萬餘票被舉爲伶界大王。實爲空前盛況云。

通信

日災中我國之女生傷心語

北京通信云。日本此次地震。我國僑民學生身受其害者不可勝數。茲有居住橫濱之某女學生致函同學姊妹。敘述當日罹災情况甚詳。讀之令人酸鼻。特爲披露如下。某某同學姊青鑑。九月一號。就是我的斷腸的日子。你們知道嗎。那一天地震。把我一個妹妹壓死在學校。我母親和一個弟弟也被壓着。弟弟一壓就死了。我祖父父親和哥哥爲救母親。他們三個人也被火燒死了。這一次地震。我家財產自然一點沒有。這也不要緊。又死了我家八個人。一祖父。二父親。三母親。四弟弟。五哥哥。六妹妹。七工人。八姨老太太。我們現在靠誰呢。錢自然一個都沒有。現在只有一個弟弟。纔十四歲。至少要到二十歲纔能靠他。現在我們連飯也沒得吃的。我弟弟學費也沒有。此刻是住在朋友家。那裏能長久住呢。只有請你們幾位代我想一法子了。（下畧）

拾遺

鄒魯遇險之餘聞

香港通信云。鄒魯自其妻被刺斃命後。頗有戒心。昨因事欲見前警察司京君。先謁見偵探總幫辦格蘭君。田格蘭君帶鄒往見。鄒到京君寫字樓門口。見內便有一人身穿最特色背心一件。企立于警司之側而談話。鄒奇之。亟問帮辦。此人所穿是何衣服。格蘭帮辦答稱此乃新發明之擋禦槍彈背心。雖最利的槍彈亦不能穿過。現香港正購到一批美國新發明者。係用帆布做成。內縫合一種雜質。彈子一經打着。即脫落地下。鄒即托人購買。以防人再度行刺云。

談屑

化學工程師假裝盲丐

柏林警士。於前日在街上。獲一假裝之盲丐。解赴法庭審問時。乃悉此人爲一化學工程師。饒有房產。其所以假扮盲丐者。志在博美貌少女之憐惜。彼每見有美婦經過。即假作在路旁戰悚。往往有憐而扶之者。彼以爲大樂。法官乃一笑釋之。

瑣錄

英國探險家發現面積三十六平方里之小島

英國探險家狄克。近在太平洋中部。發見一小島。面積僅三十六平方里。島民共三百餘人。女多男少。女子善游泳術。以捕魚爲生。男則主治家務。性皆和善云。

學生成績

鷄（新詩）

中南學校高二男生陳廣榮

鷄兒呀。
你每天早上啼着。
是叫我們快起來讀書麼。
你這聲音眞清越。
鷄兒呀。
謝謝你。

△萬金油—眞眞好—請看下—就知道

愁滿容。傷了風。淚涕漣。心氣疼。胸膈飽悶苦難禁。欲吐不吐眞可憐。自分必作泉下客。誰能醫得病回春。猛然想着虎標藥。萬金油 有眞萬能。前受病。一服痊。不愧馳名天下。實足起死回生。快快快。聽聽聽。急叫家人忙疾走。購回萬金油一罇。搽食兼施依法用。風從汗發治如神。三罇二罇不當算。一罇開鎖病除根。敬告我。同胞們。萬金油。有萬能。居家行旅請常備。治病當奉為金針。叮嚀兮復叮嚀。

民國十二年六月六日 啟

總發行仰光永安堂大藥房主人胡文虎豹謹識

吉寧街永生堂代售

<和和餅乾有限公司新機器開車廣告>

HO HO BISCUIT FACTORY LTD.

茲將本公司餅乾行情列報

嗎里餅每担價	十八元
梳打餅	十八元
鹹士文	十七元
甜士文	十八元
冉粒餅	二十元
冉花餅	十九元
糖花餅	十八元
獸餅	十八元
吧知里	十八元
牛乳餅	十八元
家敏餅	十七元
幼粒餅	廿三元
員洋糖每担價	廿二元
冰洋糖	廿七元
酸甘糖	廿七元

賭間口和機公司新吧虱榮船頭三合和小坡鐵吧虱街正和公司代兌行情一律

癸亥年十月初八日 啟 告白

㊣華泰寶利鰵魚肝油藥酒

▲無臭！無味！

此藥酒功効極大補血寧神試用一罇便知其妙若君已試用其餘各種藥酒今且試用此最優者也各大藥房均有出售

美國華泰寶利化驗公司披露

Waterbury Chemical Coy., Des Moiues, Iowa, U. S. A.

民國十一年十一月一六日 啟

嗚謝廣告

廣興昌寶號全年廉價供給本院柴薪每年節省六百餘元之鉅

吳勝鵬何思觀胡文釗曾紀宸司徒祥諸君贈送本院藥房正兒(木旁)木藥材櫃價值一千一百元吳君木料價值六百元何胡曾司徒四君工金材料價值五百元

邱雁賓梅國員陳譽朋石奕焜鄧文軒林文田陳卓如何思觀張瑞記莫潤棠諸君贈送大鐵夾萬一隻價值三百一十元

吳勝鵬先生送正兒(木旁)木大櫃一個價值一百五十元

石奕焜翁贈送客廳正兒(木旁)木座椅八張撮影本院圖畫十五幅地理圖連架一幅共值一百二十元

吳勝鵬先生送本院客廳正兒(木旁)木橫櫈一條價值一百元

梅國員先生送本院掛號房口柚木長椅二張價值四十元

謹此表揚以彰盛德

民國十二年十一月八日 廣惠肇方便留醫院謹啟

南洋大酒店新張廣告

（電話一千九百八十六號）

溯自有星架坡以來歐美酒店多如林立獨我華人未曾開設而各界名士遙臨此地殊深缺恨本主人因見及此是以多方選擇得小坡勿勝士巴沙律七十七號即當年西人之大酒店也地點最為適中空氣極為清爽週圍大院屋裏寬敞樓上房位均有騎樓今本酒店點綴愈加雅緻陳設俱仿西式每房皆有風扇電燈喊鐘各自澡堂樓下則有西餐茗果酒水雪羔日夜常便至於悅情則有打波檯以消遣游覽則有電氣車以乘興襜帷暫駐堪當游目騁懷小作逗遛亦足暢叙幽情也茲擇於本月十八號開張各界 貴客惠臨肯來無任歡迎且住食甚屬相宜服務格外週到以副僑胞之雅望焉此佈

民國十二年七月十號 日

茲接總行來函佈告東京水火保險有限公司一千九百廿二年份總結共存日金一萬零一百五十七萬七千七百六十三元一角本年東京橫濱地震火災本總行幷無損傷且照燕梳公例天降奇災不任賠償本公司照常營業倘荷惠顧請與本分局總代理人徐智誠接洽無任歡迎企望之至

一千九百廿二年總結開列

存本國皇家債劵一千六百一十一萬四千五百九十五元

存外國皇家債劵一千零七十四萬九千四百七十三元五角

存英國實業股票六百七十萬零七千八百四十三元六角八占

存各家穩健實業公司股票一千六百四十三萬二千九百七十二元五角

存按入各家實業三千一百六十八萬二千七百八十三元

存本公司辦事屋宇樓房值價銀一百六十二萬五千元

存各號應還本公司未到期銀七十三萬零二百四十二元四角五占

存各銀行現銀一千七百五十三萬四千八[illegible]九角七占

由一千八百九十七年至一千九百二十二年除撥年分派股東紅利

現存日金一萬零一百五十七萬七千七百六十三元一角

對去本公司開辦資本銀三千萬元

對去本公司預備活支銀五百萬元

對去本公司長期銀行存欵銀四千萬元

對去本公司置實業銀一千一百零五萬六千七百三十四元二角七占

對去本公司一千九百廿二年溢利銀八百四十九萬零三百五十三元六角二占

對去應支出未到期銀六百二十八萬九千八百一十二元九角三占

對去本公司職員存長糧附項銀五十七萬五千八百六十二元二角八占

對去本公司歷年置業折低銀一十六萬五千元

八條合對銀一萬零一百五十七萬七千七百六十三元一角

英一千九百廿三年十月廿四號 新嘉坡三井洋行啟

福建要聞

□惠州劇戰中之閩南軍事

（廈門通訊）按此稿係當日喧傳惠州巳下時所發。今東江戰事。苯軍未能得手。此中情勢。或有變更。茲從原稿錄出。亦可見東江戰局之大有關於閩局也。

臧黃合作。忽躍忽現。令人難以捉摸。乃自居光二人來廈。眉目方有暫明之望。茲者消息傳來。又聞有恐不易實現之說。其故爲臧黃變方。均趨極端。兩不肯稍示讓步。臧之出此。則因十九日。接到許崇智之巧（十八）電。謂聯軍已將惠州完全佔領。擄敵官兵五千餘人。敵槍約五千枝。炮八門。軍用品無算。楊坤如亦擒獲。故臧之心膽陡壯百倍。預料惠州若下。潮汕亦將搖動。潮汕如入許軍之手。許必重伸勢力於閩。那時救應之軍。朝發夕至。以此對黃臧合作之議。反唱高調。輕視黃軍。謂黃實力無多。不足爲害。故不以與黃合作爲必要。其所提和議之條件頗苛。多爲黃所不能承認。而黃亦以己之兵力。一時增編民軍。有十一旅之多。勢力比前雄厚。和與不和。無甚關要。故亦不汲汲於此。雖經居正光雲錦二調人。費盡唇舌。仍尙未能安洽。以此實現之說。當需時日。然假便得有成效。其條件亦不過爲兩不相侵耳。

臧氏見反攻之機。已有希望。但軍務倥傯。亟須請一老成持重者以爲助。適本月十一日。浙盧（永祥（之公子小嘉。受乃父之命。來廈與臧計劃某種軍事。盧小嘉來時。並偕朱泮藻同行。臧正在物色人材。以帮同贊襄軍務。而便發展。故欲挽朱出任閩軍副司令之職。聞浙盧亦同此意。臧即電請孫中山加以委命。以昭愼重。至朱氏就職之日。須俟孫氏委命到後。並浙盧接濟之欵滙來。即宣布與臧共維軍符云。

黃大傳收編民軍。已誌前報。查受黃委任者。師長一人。旅長十一人。以黃氏自觀之。雖覺一時增添此一師（楊漢烈之兩旅合爲一師）九旅之兵力。不免喜形於色。奈民軍方面。確非誠心歸黃。不過一種作用。（一）以驅黃之子彈。（二）以免受王軍之壓迫。現聞惠州已下。宋（淵源）何（成濬）均謀活動。各派員馳赴內地。囑民軍勿與黃親善。故受編之軍。多數不宣布就職。（宣布就職者只莊文泉。莊因軍隊與王接觸太近。故不得不爾。）對黃只存敷衍。貌合神離。恐民軍未必能爲黃用。徒費臧一番收編之心血也。

而賴世璜近見聯軍節節進攻。陳軍已有不支之勢。其志亦變。聞前日已派員赴粵。至李烈鈞處。要求李氏收容。日昨（十九日）再與蘇世安聯電往粵。請李來閩收編。願聽其指揮。同回贛省。然又面恐李氏不納。難免戰事發生。乃爲擴充兵力計。即委一長泰人林定中。爲收編處長以招兵。林則[illegible]數其親若友。或封統領。或爲團營連排各長。[illegible]小溪之林某爲第四統領。平和一縣交招募至[illegible]數。然烏合成軍。未悉可當一戰否。

孫傳芳攻廈之師。又遙遙無期。其原因爲[illegible]民軍。己受黃收編。泉屬各邑。多淪於民軍之手。但彼一抵泉城。必爲王（永彝）從。撲臧滅民軍。王素日。痛恨民軍之心。入於骨髓。當黃收編民[illegible]通告到泉。便爲王所燬去。故孫到時。王必有[illegible]戒。然投鼠忌器。孫王如欲撲滅民軍。無異對黃宣戰。此顧忌一也。假使孫不爲王所慫惠。決心一意攻廈。但攻廈之師。必經黃軍防地。黃之態度不明。行動時異。又難保不效黃雀之乘後。此顧忌二也。且軍餉無着。海軍未能爲力。故孫氏南下之期。尙須有待耳。日前省會召集和平會議之電。有疑其爲孫氏所授意。不然。以久無生氣之閩省會。竟有此舉。豈非所謂不鳴則已。一鳴驚人乎。其電曰。各團體鑒。閩省比年以來。迭經兵燹。近者下遊各屬。又復發生戰事。四民失業。創鉅痛深。業經本會函請省長。召集和平會議。並請南方軍事當局。立息兵爭。尙望羣策羣力。一致主張。不至再用武力。擾亂地方。閩省幸甚。佇候明教。閩省議會鑒。此電雖已發表。然和者無人。未免太覺單調耳。

□交部徵集對於國際交通會意見

交通部因國際交通大會。將於下月月半在瑞士日內瓦舉行。昨有咨文到省。徵集意見。以便準備派員與會。原文云。國際交通大會。定本年十一月十五日在瑞士日內瓦舉行。其議案內有國際公用港岸契約草案。計分十有八條。其重要之點約有兩端。（一）港岸自由公用。凡締約國國民財產。及船旗與港岸所在統治國或管理國之國民財產及船旗。不應有所區別。（二）關稅平等課徵。凡在採用國際法制繫。所徵收進出稅。對於裝貨之船旗。無論懸掛港岸所在統治國或管理國之舊旗。亦不應有所區別。約旨之即以各締約國間。彼此平等待遇爲主旨。與華盛頓所提門戶公開之大決議。及我國自闢口岸之政策。在在俱有關係。至遲本月內即須派專員赴歐與會。對於前項草案。亟應先事研究。以資准備。請飭各機關分別審查。提具意見書送部。以憑彙核辦理云云。

□匪氛猖獗之呈報

閩侯縣呈報省署云。據閩侯九都龍湖聯鄉團團長陳輝玉呈稱。本月九夜十一點鐘。永泰縣轄之官烈鄉遭匪搶擄。槍斃鄉人張祥峯一名。該團聞知。召集各鄉。以防不備。至三時之久。復到該團地點對江之保恩鄉。乘機搶掠。幸事前有備。該匪不知何時即行遁去。查土匪如是猖獗。胆敢槍斃事主張祥峯。實屬不法已極。懇請飭屬協緝。并令永泰縣駐防軍隊。設法痛剿。以靖閭閻云。

□控訴案漸趨和平

永泰訊。閩前知事因鄭科長鄭賬房。與六區代表不相容。又兼在署事辦事有貪賍之嫌疑。致各代表上省向督理省長公署控告。批准撤職查辦。改委潘知事接署。日前閩海道有文來永着潘知事查辦。潘知事奉令之始。手段頗辣。幾釀風潮。幸經和事老出向知事說合。公事雖應公辦。唯應查理之曲直。不能夠一面之詞。作爲根據。知事遂擬邀公人開會討論。故日來對於控訴案。得漸趨於和平。誠永泰地方之福云。

□莆田軍界之近訊

近因泉州防務吃緊。駐莆兵隊。多調往助防。莆人宋某等。。奉令在關口新招之兵約四十名。本十三號經王營長查點畢。遂派往北城門駐守。又聞近有省軍千餘名。要往泉南。。日內將經過莆邑。十七號縣署已派差督往各典舖及故衣店。借出綿被。以備軍隊到地時需用云。

□林銘之眷屬被拘

莆田訊。南門外霞林村林銘。前充討賊軍第二支隊某連連長。近王營長得人報告。本十二號派隊往該村圍捕。林不在家。僅將其妻某氏拘去。並牽其牛隻而回。或云林在仙邑。已受林需國團長改編矣。確否容探。

新嘉坡

督憲十月一日接到僑叻瓊商呈詞求請政府保護瓊崖婦女南來事現政府覆函聲稱願意代爲保護並云凡攜帶眷屬來坡者倘有人反對或發生如何舉動須立刻將生事之人報告政府以憑核辦

中華民國十二年十一月八日

瓊州會館董事部公啓

△遷舖廣告

敬者本公司經於夏歷九月廿六日遷往[illegible]平干拿律門牌第三十四號(34 North Canal Road)即玻黎士左畢邊街照常營業諸君光顧請移玉步此佈

民國十二年十一月六日　冊　巽行公司　廣恒號　同啟

WESSELINK & DYKHUIS, LTD,.
9-A D'ALMEIDA STREET,
SINGAPORE.

何爲羅力

MEDICINAAL NORIT (Garbo Vegetabilis)

此藥料羅力係一種無形炭素質發明已久爲廿世紀醫界專家所推許認爲最上及最清淨之炭素質也

專治各種肚症不消化瀉症傷風赤白痢症及霍亂吐瀉等症醉酒或吸烟大多而受毒者此藥亦能奏效如神也

此藥粒或藥丸各大藥房均有出售或可直接向本埠打美地亞街九號A門牌此藥之七州府運入人購買亦可此佈

維思靈及底曉士有限公司佈

英一九二三年十一月七號

敬啓者本公司設在新嘉坡專由祖家辦到喜惠潑司製造之菓子水香水及鹽檬精甜酒在各處商埠均有代售諸君賜顧取價自當格外從廉

洛士利公司代理　住老敏申律六十號門牌

喜惠潑司菓水精

此香精水製自各菓子之汁其味甚美請嘗試之每箱一羅或一百六十兩今將各欵庄列下

一兩庄　十六兩庄
二兩庄　十八兩庄
四兩庄　十磅庄
一兩庄　每打售銀三元半
桃仁精　杏仁精　櫻桃精　玫瑰精
薑精　紅菊精　黃水精　肉桂精
鹽檬精　橙精　薄荷精　香草精
丁香精　波羅精　鹽檬汁　桑枝精
楊梅精　香蕉精　沙示精　雪梨精

民國十二年十月一日

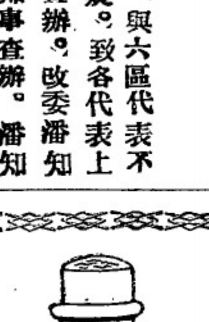

Sole Importers:
W. R. LOXLEY & COMPANY,
60, Robinson Road,
SINGAPORE.

O. K. CEMENT.

◎招來廣告

此士敏土是於歐洲製造適合熱地之用且多係用爲製造三合土及一切高等工程者也　此土係貯藏於堅固之木桶內連皮每箱有四百磅重淨土有三百七十五磅重且近來購用者日衆誠有求過於供之概　諸翁光顧請向下列之英文商號接洽可也此佈

唯一運輸入東亞有限公司謹白

一千九百廿三年九月三號　四

Sole Importers

THE EAST ASIATIC COMPANY, LIMITED.

SINGAPORE.

武彝名色　正泉苑水仙

安溪觀音　正文圓各色

酒餘飯後　正文圓小種

明目清心　正味六味丸

批發零沽　正和八味丸

一律歡迎　馳名喉藥粉

代理

源順街五十一號

茂圓茶莊公司啓

民國十二年八月廿六日　亥

注意

福蘭公司專理火燭及洋面保險生意價格相宜賠償快捷　諸翁光顧請移玉至嗎吉實得力門牌壹百一拾七號至一百二十一號此佈

英一千九百廿三年九月十五號　四

HOOGLANDT & CO.

INSURANCE

117/121 Market Street

Singapore

中國火柴

展覽會賞給獎狀

怡盛隆發行

請用眞正土製火柴

每箱二百四拾包　有幼枝　有中枝　批發零沽　價甚相宜

魚目不可混珠碔砆焉能亂玉舉凡品物詎容冒冲況値文明進步化學已明交通利便稽查亦易更勿能以外貨而混作土製也本號所沽文明公司羨昌公司之火柴乃眞正中國土製之貨品銷行已廣遐邇馳名久叨國人爲信用藉加工監製以廣銷塲貨式務求精良價格極廉克己愛國僑胞請爲留意光顧不勝歡迎之至

文明公司廠設廣州城西彩虹橋

羨昌公司廠設廣州新會江門埠

星加坡馬交街門牌四十二號電話二二三六

怡盛隆廣告

民國十二年一月一日

姊妹花　從愁裏憶　紫雪膏牛病中知

紫雪膏

統治花柳瘡疽一切破皮爛口百毒止痛生肌收功唯一敏捷也

每大罐零售六角　每小罐零售四角

各處藥店均有代理

總行石叻萬川和藥房　世醫曾有源有識

民國十二年一月六日　亥

"SEAGULL" BRAND DANISH MILK.

SWEETENED CONDENSED

UNSWEETENED CONDENSED

STERILIZED NATURAL.

惟一運入人伊亞紗直有限公司（在丹麥註冊）

住本坡打奕打街七號B德律風二九〇八號

英一千九百廿三年九月十二號　亥

SOLE IMPORTERS

The East Asiatic Co., Ltd.

(INCORPORATED IN DENMARK.)

SINGAPORE.

7-B D'Almeida Street,　Phone 2908

新到丹麥海鳥牌罐頭牛奶廣告

海鳥牌

甜味罐頭牛奶

原庄罐頭牛奶

淡味鮮牛奶

逕啓者此海鳥牌甜淡罐頭牛奶爲市上所售中之最良者也所用牛乳完全由最雄壯之牛畜擠出決無微菌罐內所載除鮮牛乳外祇加以最上白糖而已用最新發明法在最新式之製造廠製造出市以來時雖未久然己銷售於世界各國各埠之市塲矣實賴價廉男女老幼均合飲食　謂予不信請試購嘗之便知其爲最良之品也埠上各大伙食店及雜貨店均有出售

實業欄

實業 救國

○華茶出口貿易復興之機會（三）

▲本年可望輸出二千七百萬磅……

改良茶產之急要

中國業茶者於此急需注重改良茶之栽培採摘及烘焙等方法。以備擴張銷路。改良之要點。在實地而不在數量。印度錫蘭許多茶場皆於此點致意。故成功卓著。當此文起草時。中國茶商公所與北京開正爲茶稅事文牘往還。蓋中政府於數年前准許免徵茶出口稅。以資鼓勵。其期限至本年十月初爲止。茶商公所呈請展限。蓋稱免稅辦法於華茶出口。大有裨益。吾人爲華茶貿易前途計。深望政府准該公所之請。據非正式報告。政府已有准許展期之意云。（此文付印時。茶商公所接到北京某員來函。謂展期兩年。已有把握。）

至於綠茶。當本季開始時。形勢即覺不佳。綠茶倫敦及北非市場。均有上季存貨頗多。又因歐戰大爲不振。滬市不利。綠茶市面大受影響。迄目前爲止。本季所成交易比上季同時約少二萬半箱。本季開始時。僅春眉及珠眉兩種有要求。七月間市價最高。上品春眉達八十兩。珠眉達四十四兩。其後逐步跌落。平均中等貨跌去五六兩。上等貨跌去十兩以至十五兩。本季綠茶收成豐富。現存積甚多。在某某區域之綠茶產生者。勢必大受損失矣。

綠茶人雖屢發警告。終不甚注意於茶葉之選擇。春眉一種中攙和Young Hyson葉太多。以致全部形式大爲減色。Gunpowder茶本季銷路甚滯。顯然無需要者。Country Green及Tea Local Pack兩種茶。本季收成計有十八萬五千箱。目下銷場。仍屬於中等春眉。市價在四十八兩至六十兩之間。

○世界咖啡產銷概略（二）

巴西歷年咖啡出口之數。約如下表。試以表中一千八百二三十年間每年平均之數與一千九百二十年間每年平均之數相較。前後相去約四十倍。其進步之速。洵可驚也。

巴西咖啡輸出表

年期（十年總數）	輸出額（單位千包每包六百基羅）	價格（英鎊千鎊）
一八二一—一八三〇	三一七八	七一八九
一八三一—一八四〇	九七四四	二一五二九
一八四一—一八五〇	一七一二一	二二六五五
一八五一—一八六〇	二六二五三	四九七四一
一八六一—一八七〇	二八八四七	六八〇〇四
一八七一—一八八〇	三六三三六	二一二九五四
一八八一—一八九〇	五三三二六	一三五六五七
一八九一—一九〇〇	七四四九一	二八七九一七
一九〇一—一九一〇	一三〇五九九	二四四一四六
一九一一—一九二〇	一二〇五◉三	三八四七三四
一九二一年	一二三六九	三四六九四
一九二二年	一一二〇三	未詳

○爪哇糖輸出之近況

輸出地	量額（單位千担）	價額（單位千元）
英國西海岸	四五四·八七一	一一五·二九四
英國東海岸	三二·九三八	……
菲律賓	七·〇八四·一二六	六三九·四五五
雅典	一七·三〇二	五·七六三
蘇彝士	……	四·二九九
新嘉坡	七三四·◉一六	七九二·八一六
檳榔嶼	二六·七六五	一四八·六六五
暹羅	一一六·七六五	……
西貢	三·二八〇	……
大連	四二·九六四	……
中國	八五·二〇〇	……
香港	二·九〇一·八三八	二·七一〇·一三二
日本及臺灣	二·七◉七·五四三	三·八八五·九六三
澳大利	一九六·二一一	四四·三九一
新西蘭	九六·〇八六	……
合計	二三·一〇九·一〇三	一七三二一五五六

（完）

○本年（一九二三）九月份英屬馬來主要輸出入口之概況

十二·麵粉

△輸入

輸入地	量額（擔）	價額（元）
加爾吉打	一·七五六	二四·二九二
孟買	一〇五	八七五
香港	一·四四九	一二·七〇〇
澳洲	一九·六六八	二四二·四一五
統計	二二·九七八	一六九·八五四

十三·籐

△輸出

輸出地	量額（擔）	價額（元）
英國	二·〇六三	二四·二九二
麻打拉斯	一六四	二·〇三〇
加爾吉打	六六四	二·六二五
孟買	七四五	六·三五二
仲光	一二九	一·七一六
錫蘭	五五	五六六
香港	五·七六九	五三·九二一
澳洲	一七三	二·〇七六
馬利都	二〇五	三·四四五
丹麥	一三九	一·四五〇
法國	三·八二三	七一·四二五
德國	二五五	五·〇〇〇
意大利	六八四	九·六九五
荷蘭	一六八	三·〇〇〇
挪威	二一六	二·二〇〇
瑞典	二七	二〇三
合衆國	四·二九六	八八·五三五
日本	五一五	七·五九五
中國	一·八一七	一七·八六九
安南	二七二	四·〇七〇
暹羅	一一	一一七
統計	二二·一八〇	三〇八·二〇三

（此段未完）

○特別會期通告

本會館前承天福宮住持函請酌減香資一事屢議未決茲訂十月初十日拜六下午二時開會解決爲此佈告同鄉君子屆期蒞臨共同裁酌爲盼

民國十二年陰曆十月初二日　福建會館公啟

中華書局 倣宋名片

聚珍倣宋版精印各式名片字體雅觀風行一時中紙西紙大小均備價目自四角至一元數角特在上海棋盤街四馬路中華書局總店設名片部並委託各省分局及各大書坊代接定價一律郵費外加 （仿89）

民國二十年十月十五日

黃金油今又出世了

本製藥公司自發行頭痛散調胃丹以來。蒙諸君之讚許得以滑場日廣由是益加奮勉遍求中西藥籍之良方良藥參以一己經驗之所得製就內外兼治之藥油一種名之曰黃金油經於日昨發行於市此油味純而力大見功極速非平常之藥油所可望其肩背倘藥非有萬全之勝亦斷不輕於應世蓋居今日而言製藥非有三勝不可否則徒擲黃金於虛牝而已何謂三勝曰藥驗之勝財力之勝人事之勝之斯三者缺一而不可自揣子然措大安是以語財力人事之能惟近因友人之慫慂俱以我藥見功極速爲言凡食滯口乾外感牙痛氣痛病嘔及外科之皮膚熱毒疔瘡口瘡類等蕁麻瘋濕疲癢等症更有神驗等語予於是始毅然不付梓轉以之披行於世願居家行客不可少之物也惟望早爲購備以作有備無患之需則幸甚幸甚

每樽四角功力勝過紅花油如意油

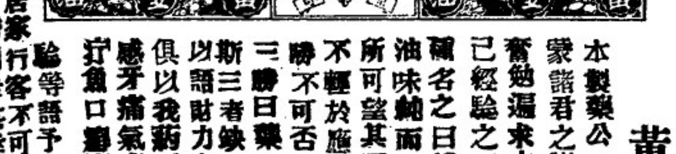

試問瀉藥中誰及調胃丹

寶花讚花香此固人情之常惟必須我的花嘩係香即如我的藥嘩係好然後讚之乃有價値今以我的調胃丹瀉藥而論此丹嘩係好過別家一則不寒不燥服後不作悶不肚痛二則吹烟之人腸胃受鴉片所斂便結而難滑化此藥祇係微瀉乃吹烟人宜常用的藥實三則能解血毒不忌凍水而價平有此諸般好處而仍謂吾藥不講過他家者吾斯之未能信也 每包二角可分作六次用

頭痛散又有新發明 又多一種功効

我的頭痛散服半點鐘見功之速勝過他人及藥之重量又輕過他人此固人之所知也至於服後不作悶及能治牙痛氣痛又人之所公認也惟近日發明能治風火眼痛則諸君或有未知故即宣佈以見我藥功効之無窮但買藥之時至緊認明買華奇可的頭痛散勿錯買別家的藥

代賣處

吊橋頭古友軒 漆木街協益 結寧街萬泰和

命撈大馬路德春棧 長春堂 鵝仔街帶安堂

余仁生 益生棧 馮亦權 乘福安 保滋堂

二馬路萬山棧 萬川和 救火館局對面

元堂 太和堂 西洋雲館左便德安堂 賭

開口萬同安 衛安公司 小坡美芝律退源

豐 公興堂 丹絨百家張春和堂

華奇可專醫內傷痰火哮喘兒科產後

鋪在海山街四拾六號

本店有眞正紅花油白樹油發客價値公平不賣假貨

民國十一年十月十四日 華

香港 楊崇雅

馳名花柳聖藥

本堂花柳各症丸散始創在甫洋各埠托會豐[illegible]代理廿餘年各埠同胞[illegible]近皆知藥性純和不燥[illegible]之[illegible]救世之良藥[illegible]者請[illegible]實焉

環球第一搜毒丸 專治毒入骨[illegible]痛[illegible]各症藥到[illegible]除患解限日愈好實經驗百發百中[illegible]藥無辛苦濕墜之弊丸單批明各症內外用藥遂醫妥善實愈 每樽二元

[illegible]骨痛水 專治傳染毒入筋骨寸步難移各部見痛或[illegible]或[illegible]走上走落[illegible]風[illegible]實效 每樽二元

[illegible] 凡[illegible]痛[illegible]不愈受毒[illegible]身中內外各經絡病各毒等症萬[illegible]萬愈第一家良藥 每樽二元半

珠珀膏 此膏中外馳名外科聖藥專治[illegible]疽[illegible]爛肉外痔[illegible]各毒痛拔毒生肌妙藥 每兩七角

埋口散 此散中西妙藥[illegible]專治外科[illegible]大小諸症頑爛各症生肌埋口聖藥 每樽五角

除毒水 專治外科各症[illegible]洗[illegible]各毒[illegible]諸般各症妙藥 每大樽四角 小樽二角

[illegible]藥水 此藥永用[illegible]石化質不[illegible]年近日[illegible]對門諸般[illegible]富[illegible]天下第二 每樽二角

不憂丸 好不[illegible]衣[illegible]防毒之[illegible]未來之毒初發可疑之[illegible]身[illegible]血毒結毒皮膚諸症補性和平保身解百毒良品 每樽六角

理腎丸 保[illegible]衛生[illegible]上等藥料監製大補腎部藥氣血衛生固本[illegible]氣包治舉步維艱除精神開胃身藥壯力健血充補心腎不[illegible]生到[illegible]足良藥 每樽一元

化毒膠 本堂藥丸用[illegible]君臣三十餘味[illegible]製[illegible]不[illegible]血[illegible]外科各症[illegible]老少[illegible]可[illegible]專治[illegible]毒[illegible]身之[illegible]立効如神 每盒一元五角

民國十一年一月二日

石叻 怡和 太平 金保 能保 吡
會豐商店 批發

元澤堂 花柳聖藥

元澤堂本藥四大特色

(一)**功效神速** 藥力醇厚、一日已見效、服後并無痛苦、凡花柳遠年近日輕重各症、無不就効、

(二)**不隱不瀉** 以藥力除其毒質、及培其元氣、不獨不隱不瀉、兼能治誤服他家丸藥隱毒者、

(三)**預防花柳** 凡涉足花叢者、鮮不染其毒、故多有先行購服、以備不虞、咸稱之為花界保險、

(四)**價值低廉** 花柳丸每瓶七角、計丸十服、可用五日、白濁丸每瓶六角、計十二服、可用六日、

元澤堂主人李潤生謹識

拔毒藥膏　生肌藥膏　撞紅藥丸　喉症藥丸　癲瘋藥丸　頑癬藥膏　清補瀉丸　婦料藥丸

石叻 會豐商店 托發

民國十二年一月二日

鸚鵡[illegible]經驗[illegible]藥

射洗 白帶 白濁 藥水

白濁白帶之症本屬尋常世人患此每每忽略於有數年不愈者其劇烈時異常痛苦服各種藥則時止時發此不明病症之由耳蓋濁帶為腐精所致自微絲管發藴積內服藥丸總不能直達精管流斷根全愈非用藥水射洗不能清源節流鸚鵡牌洗白濁白帶藥水有滅毒之功請試用之方知其言不謬也

每樽五角　每打五元

淋濁

淋濁之發生俱由於濕毒濕毒之發生由[illegible]傲于溺管如膏如石痛悶既不可名言或白或黃[illegible]令人驚異來不知淋濁之[illegible]由非服丸不能搜其毒之根而非射洗更不[illegible]管為射洗可以直達精管也欲清源節本[illegible]之丸藥及射洗白濁藥水所以手摺一樣本主人幾經研究擇活中西治法得此解毒清血補腎扶元之良方並妙製不用別人之射洗器具一面服食以治內一面射洗以治外必須為用奏效倍捷而靈是以購用者莫不稱贊美驗名遠近中外各埠來函稱許大其詞也試服即知請認鸚鵡老牌為幸

(服法)每日三次　大瓶一員半　小瓶七毫半

的確見效

種子良[illegible]

鸚鵡牌極品壽眉丸天下馳名最大功力收效神速之[illegible]體良[illegible]界[illegible]稱許偉效彰彰凡有先天不足後天失調以致氣血衰精神日竭百病叢生有[illegible]之[illegible]亦不能收其[illegible]效也本醫生有鑒乎此願將生平[illegible]之秘方加以研究務使氣味純和功力強大雖身[illegible]危最衰甚至不能生育者試驗此鸚鵡極品[illegible]照法服用可保精神強壯康健異常並可得宜男之[illegible]驗無變厭世之無子者試服之即知此丸為宜男[illegible]力神速此丸每次二小粒計重不過數釐每日三次[illegible]不過一二分與別項大不相同眞靈丹寶藥也各埠[illegible]房大商店均有代售每打廿五員每瓶二元五角

總代理 石叻 會豐商店
總發行者 [illegible]

<聯東保險有限公司>

Eastern United Assurance

Corporation, Limited

石叻[illegible]街門牌一號[illegible]二樓

中國人之保險事業須惠顧中國人之保險公司 故本公司之設完全華股以便大衆

承[illegible]險並保壓多車各種損失 **賠償**則**快捷公道保價格低廉**

使[illegible]財產系為穩固區區雖保務吾僑商業中不無少補耳尚蒙[illegible]一律歡迎

董事
薛中華 正主席
吳克儉 副主席
楊耀河　林簃楷
黃兆珪　殷雪村
李俊源　王顺池　暨
邱雁賓　許山興
宗遜林

司理 哈厘士
總司理 李君全發
庶務兼副司理 柯守智

民國十二年十一月廿三號

○匯票行情一覽表

匯香港銀行牌	一百元銀行貼出	二角五
銀行兌現銀票	一百元銀行貼出	二角二五
匯汕頭兌現銀票	一百元銀行貼出	一元二五
匯廈門銀行掛牌	一百元銀行貼出	二角五
銀行兌現銀票	一百元銀行貼出	二角二五
匯福州銀行兌現銀票	一百元銀行貼出	三角七五
銀行兌現銀票	一百元銀行貼出	三角五
匯安南銀行掛牌	一百元銀行貼出	二元二五
銀行兌現銀票	一百元銀行貼出	二元
銀行買現銀票	一百元銀行貼出	二元
匯上海銀行掛牌	一百元值	七十一兩七五
銀行兌現銀票	一百元值	七十一兩五
銀行買現銀票	一百元值	七十一兩二五
匯呂宋銀行掛牌	一百元值	一百零二元
期票三十天兌	一百元值	一百零四元
匯暹羅銀行掛牌	一百銖值	七十九元二五
暹銀銀票兌出	一百銖值	八十一元二五
匯仰光票行掛牌	一百元值	一百六十六盾
期票三十天兌	一百元值	一百六十八盾
匯[illegible]銀行掛牌	一百元值	一百六十六盾
期票三十天兌	一百元值	一百六十八盾
匯[illegible]銀行掛牌	一百元值	一百六十六盾
期票三十天兌	一百元值	一百六十八盾
匯[illegible]銀行掛牌	一百元值	五十元七五
期票三十天兌	一百元值	五十二元七五
匯[illegible]銀行掛牌	每元值	二司令三辦七五
匯加爾吉打銀行掛牌	二百元值	一百六十五盾五
期票三十天兌	一百元值	一百六十七盾五
▲印度盾▼	一百盾值	五十九元七
匯[illegible]銀行掛牌	一百元值	壹百六十五盾五
期票三十天兌	一百元值	壹百六十七盾五
匯[illegible]銀行掛牌	一百元貼銀行	二角半
▲荷字▼	每百盾銀	二角半
匯加勝吧銀行掛牌	一百元值	壹百三十八盾五
期票十天兌	一百元值	壹百三十盾五
▲爪哇盾▼	一百元值	七十二盾
匯泗水銀行掛牌	一百元值	壹百三十八盾五
期票三十天兌	二百元值	壹百三十八盾五
匯三吧壠銀行掛牌	一百元值	壹百三十八盾二五
期票三十天兌	一百元值	一百四十九盾二五
匯倫敦現銀票(易申)	每元值	二司令四辦三一大
期票三十天兌	每元值	二司令四辦三一六
▲金葉每盎角		六十九元五
▲金盾每個		九元四五
▲銀價市		三十三辦一五一六
番餅土庫		一百零九元

◎輪船入口◎

船名	開來地點	時期	公司
[illegible]國華利	由加勝吧	初九到	勝益公司
星[illegible]	由暹羅	初九到	實得力洋行
萬和元	由馬辰	初九到	張元龍
明呀勞	由巨港	初九到	和蘭公司
新加灣	由邦戛	初九到	和蘭公司
豐[illegible]	由龜咯	初九到	和豐公司
文律	由浮羅庇宜	初九到	張順美
棉那	由峇株巴轄	初九到	和益公司
萬發興	由麻坡	初九到	順局公司
福順美	由英得宜利	初九到	和益公司
桂陽	由廈門	初十到	棉示必洋行
勝[illegible]實勝越	由沙勞越	初十到	實得力洋行
祥盛	由網咯	初十到	興祥和
福裕	由實叻班讓	初十到	成茂號
海雄	由北干峇魯	初十到	益泰安
峇勝[illegible]	由麻坡	十一到	恒生號
仲安	由井里汶	十一到	協榮茂
南生	由香港 轉往加吉打	十一到	莫實得洋行
萬高倫	由香港 轉往棉蘭 檳城	十二到	和蘭公司
豐川	由英得宜利	十二到	和豐公司
萬和順	由峙甸	十弍到	同益號
豐[illegible]	由檳城 轉往汕頭 香港 廈門	十弍到	和豐公司

▲輪船出口▼

▲陰十月初九日拜五輪船出口▼

船名	時刻	開往地點	公司
順利	上午九點	往吉里汶	開行
豐順	上午九點	往龜咯 笨珍	順局公司
豐昌	上午九點	往龜咯 文律	和豐公司
豐德	上午九點	往浮羅庇宜	和豐公司
福南	上午十點	往安南 香港 上海 日本	開行
明[illegible]町利	上午十點	往吉礁港口 棉蘭	莫實得洋行
慶生	下午一點	往麻六甲	福豐號
豐年	下午一點	往豐盛港	廣昌代理
明佐多麻	下午二點	往加勝巴 泗水 三寶瓏	和蘭公司
廣順隆	下午三點	往麻坡	南洋代理
白[illegible]	下午三點	往吉[illegible]港口	實得力洋行
福興	下午三點	往峇株吧轄 安順	福興公司
峙豐	下午四點	往峙甸	同益公司
海[illegible]	下午四點	往麻六甲 麻坡	實得力洋行

▲陰十月初十日拜六輪船出口▼

船名	時刻	開往地點	公司
加東	午十一點	往網咯	實得力洋行
吉蓮	下午一點	往吉蘭丹	實得力洋行

○各貨行情一覽表

叻港椒烏上	一十四元
又 中	十弍元
老律烏椒上	一十四元
又 有	一十一元六
砂勝越白椒上	二十三元
又烏椒上	一十三元二五
柔佛烏椒上	一十五元
又 中	一十三元五
又甸白椒上	一十九元
檳烏椒上	一十三元
白 椒	二十三元
本坡烏上	十五元二五
又椒行	十五元二五
白椒上	二十三元
又烏椒上	一十四元五
一號椰干	十一元五
二號椰干	十一元一五
總三椰千	九元七
坡硯莪粉上	六元二五
又粉上	六元一五
灑坡硯莪粉上	六元二五
又 中	六元一五
福閩莪粉上	六元一五
中 粒	十三元
幼 粉	十三元五
幼 丕	十二元五
一號花綢乳	四角九占五
一號白烟乳	五角
二號烟花乳	四角六占五
三號烟花	四角三占
吧那麟庄上	四角二占
一號光片	四角八占五
二號光片	四角六占五
咭嗲開價	十八元五
甘蜜開價	二十元二五
一號赤甘蜜開價	二十三元
烏甘蜜行開價	十三元七五
又甘蜜土庫出	十三元七五
[illegible]二號粗花糖每担	十三元九
二六號粗花糖每担	十三元六五
四十四號幼花每担	十四元四
本坡和豐椰油小罐	二十九元
又 香 珍 庄	二十七元
本坡大欉十油每箱	四元九
什家土油每箱	四元
日標土油每箱	四元[illegible]
鷹標土油每箱	四元六
虎標土油每箱	四元八
龜標土油每箱	四元九
王帽標土油每箱	四元八
龍標土油每箱	四元九六
簡 土油每箱	五元七[illegible]
吉隆江沙	三角一占[illegible]
峇株白片每担	二角七
峙甸半兒羅冬上	十一元五
又 羅 箱	十元
砂勝越兒羅冬上	十元零五
又 羅 箱	九元五
巨港冬半兒上	十二元五
一號水牛皮每担	二十五元
二號水牛皮每担	二十元
一號赤牛皮每担	四十四元
二號赤牛皮每担	二十九元
一號鹿皮每担	五十七元
二號鹿皮每担	五十元
水牛角每支三磅每担	三十二元